

RELATORIO

APRESENTADO AO

Exmo. Snr. C.^{el} Secretario do Interior, Justiça e Instrução Publica

pelo

Dr. José Guilherme de Loy

Director do Serviço Sanitario do Paraná

em 31 de Dezembro de 1909



ACOMPANHADO DA

ESTATISTICA DEMOGRAPHO-SANITARIA

da Capital relativamente ao anno de 1909
e do Estado de 1908



Typ, Alfredo Hoffmann, Curityba

1910

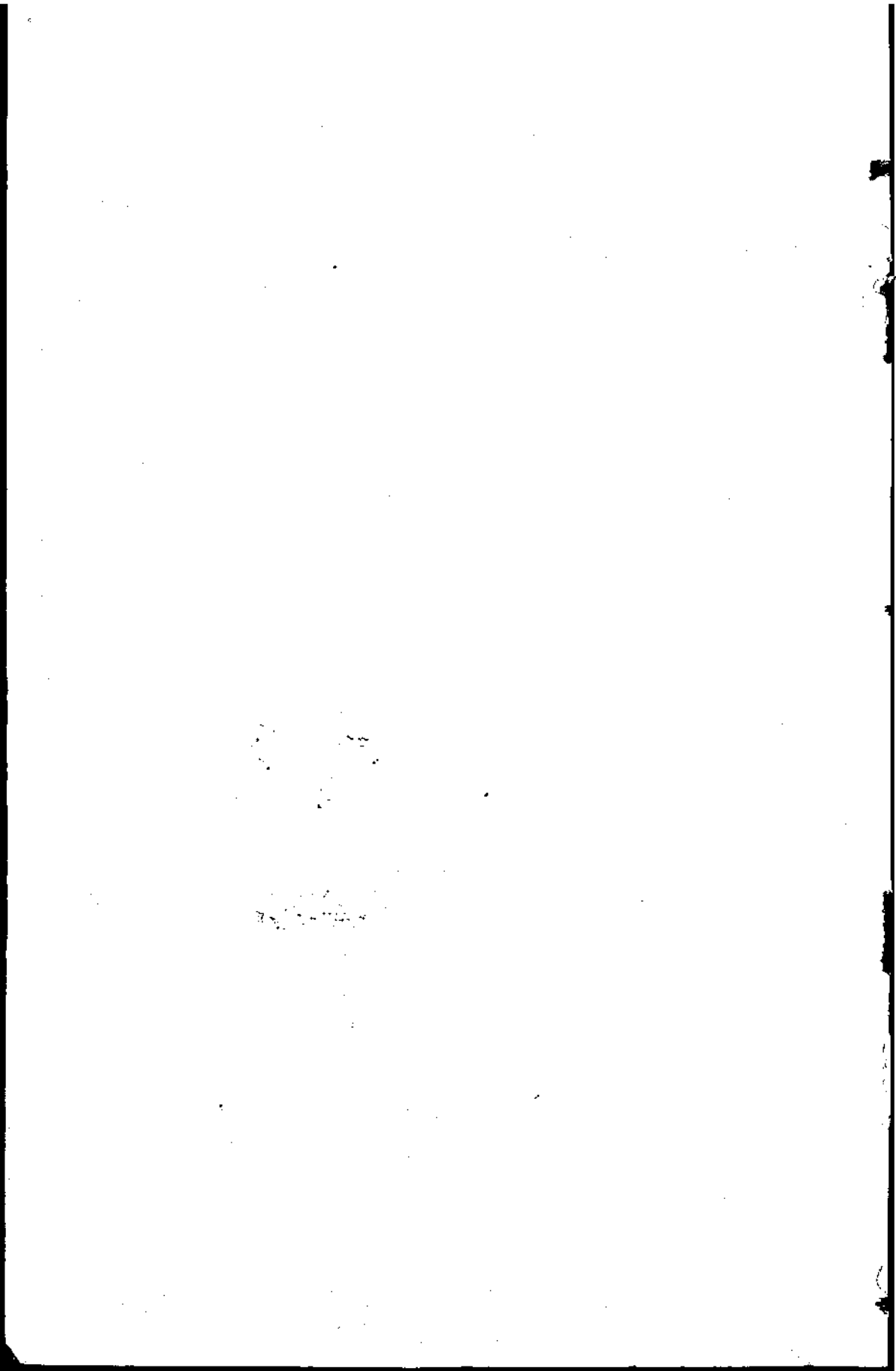

Repertição Geral dos Telegrafios.

Observatório Meteorológico de Curitiba, Estado do Paraná.

Latitude Sul 25° 25' 25" — Longitude 6° 5' 20" a oeste do Rio de Janeiro. (49° 15' 40" a W de Greenwich). Altitude 908 metros (do tubo do Barometro).

Constantes climatológicas de Curitiba.

Valores normaes, extremos e totaes, obtidas pelas observações feitas durante 25 ²/₃ de annos, de Maio de 1884 a Dezembro de 1909; sendo observado junto ao Escriptorio do Districto na Capital até Dezembro de 1888 e desde Janeiro de 1889 neste observatorio de 1.º ordem (com appaarelho registrador «Theorell», 96 apontamentos por dia), montado na Chacara Capanema distante 2,5 km. SE do centro da Capital.

MEZES	Pressão Barometrica a zero			Temperatura Centigrada à sombra			Thermometros			Nebulosidade		Insolação		Ventos, frequencia e velocidade											Em mezs. por seg.														
	Maximas	Minimas	Amplitude	Maximas	Minimas	Amplitude	Maximas	Minimas	Amplitude	Médias mensaes	Médias das absol. max.	SOLAR — Bal. ennegrecido em vazio. Média das horas	TERRESTRE — Bal. ennegrecido 5 cm. sobre terra. Média das horas	Médias	Nublados > 5.0	Claros < 5.0	DURAÇÃO em horas totaes	em o/o do brilho possivel	NUMERO DE DIAS de > 90 o/o sem brilho	Os exponentes nos valores annuaes significão a velocidade em m. p. seg.											Médias mensaes	Média das maximas							
Numero de annos de observação: 21																																							
Janeyro	689.7	679.0	10.7	8.05	684.8	759.0	82.6	10.2	22.4	27.4	15.7	11.7	25.7	16.3	9.4	20.3	1.20	4.2	58.2	45.1	135	7.0	28	8	164	89	0.7	2.8	9	18	25	16	3	5	9	10	5	3.1	5.6
Fevereiro	90.0	80.1	9.9	2.92	85.6	69.8	81.7	10.9	20.8	27.0	15.9	11.1	25.5	16.5	9.0	20.3	1.15	4.0	57.9	44.8	142	7.1	21	7	143	89	1.3	1.5	9	18	24	16	3	4	9	10	7	2.8	5.1
Março	90.9	80.7	10.2	2.81	86.3	60.7	80.3	9.5	20.8	25.6	14.9	10.7	24.4	15.5	8.9	19.3	1.07	3.6	56.2	42.8	127	6.8	22	9	166	44	0.7	2.3	8	18	27	17	4	4	8	8	7	2.7	5.1
Abril	92.3	81.6	10.7	2.76	87.4	62.5	27.9	3.3	24.6	22.8	11.9	10.9	21.8	12.6	9.2	16.7	1.30	4.4	50.8	37.9	9.8	6.2	19	11	165	48	2.3	2.3	9	19	22	14	4	4	8	10	8	2.5	5.0
Maió	92.9	81.3	11.6	2.96	87.9	68.9	25.0	0.4	25.4	19.7	8.6	11.1	19.0	9.2	9.8	13.7	1.50	5.6	44.7	32.8	6.4	5.9	18	18	158	47	3.0	3.5	12	19	15	9	4	4	9	11	2.3	4.8	
Junho	94.5	82.5	12.0	2.97	89.1	65.5	23.3	2.4	25.7	18.1	6.6	11.5	17.6	7.3	10.3	12.1	1.63	5.7	44.5	29.9	4.7	5.8	16	14	155	49	3.8	3.1	14	14	14	8	4	4	9	12	2.3	4.8	
Julho	94.9	83.1	11.8	3.01	89.3	65.7	24.0	1.3	25.3	19.1	6.7	12.4	18.5	7.3	11.2	12.5	1.63	5.9	42.9	30.9	4.3	5.2	14	17	181	54	5.2	2.8	15	15	14	7	3	5	9	12	2.4	5.0	
Agosto	94.2	81.9	12.3	3.39	88.6	64.7	26.7	1.2	27.8	20.0	7.7	12.3	19.3	8.2	11.1	13.4	1.88	6.4	43.3	32.9	5.8	5.7	16	15	174	50	4.4	4.7	14	14	14	9	4	4	6	6	2.8	5.7	
Setembro	93.6	81.8	11.8	3.34	87.3	63.6	28.7	2.6	26.1	20.8	9.9	10.9	19.9	10.4	9.5	14.6	1.73	5.4	45.5	32.8	8.3	6.8	20	10	180	36	0.9	5.6	9	9	22	19	13	4	4	6	6	3.3	6.3
Outubro	92.5	79.4	13.1	3.38	86.4	61.8	30.0	4.3	25.7	22.6	11.7	10.9	21.5	12.2	9.3	16.1	1.78	5.3	49.6	36.8	10.1	7.0	22	9	147	37	1.3	5.1	8	8	30	12	3	3	6	6	3.6	6.4	
Novembro	90.6	78.9	11.7	3.20	85.1	60.0	31.3	6.8	24.5	25.1	13.2	11.9	23.7	13.7	10.0	13.0	1.63	5.4	54.6	42.3	11.8	6.7	20	10	160	40	1.2	3.1	7	7	23	13	3	3	6	6	3.4	6.2	
Dezembro	89.9	78.3	11.1	3.17	84.9	59.3	32.7	9.5	23.2	26.8	15.0	11.3	25.2	15.6	9.6	13.7	1.48	5.2	57.3	45.5	13.4	7.0	22	9	167	39	1.2	2.5	9	21	27	14	3	5	8	7	3.3	6.3	
ANNO	695.8	677.6	18.2	3.08	686.98	762.2	33.7	4.3	38.0	22.9	11.5	11.4	21.8	12.1	9.7	16.40	1.50	7.9	50.2	37.9	9.6	6.4	234	131	1910	48.2	26.0	39.3	21	27	3.8	3.5	2.2	3.2	8.4	8.0	7.5	2.9	7.3

EM ESTAÇÕES:

Desembro, Janeiro, Fevereiro, Vernal	Março e Maio, Outono	Junho e Agosto, Inverno	Setembro e Novembro, Primavera
689.9 679.3 10.6 3.05 685.1 759.3 83.5 8.1 25.4 27.1 15.5 11.6 25.5 16.1 9.4 20.1 1.28 5.6 57.8 45.1 13.6 7.0 22 7 474 39 3.2 6.3 9 19 26 15 3 4 8 10 6 8.1 6.2	692.0 681.2 10.8 2.84 687.2 762.4 80.4 0.6 31.0 22.7 11.8 10.9 21.7 12.4 9.3 16.6 1.29 6.0 50.6 37.8 9.6 6.3 19 11 489 46 6.0 8.1 10 19 21 14 4 4 6 8 9 2.5 5.8	694.5 682.5 12.0 3.09 689.0 765.3 28.1 4.0 32.1 19.1 7.0 12.1 18.4 7.6 10.8 12.7 1.71 7.3 42.6 31.2 4.9 5.6 15 15 510 51 13.4 10.6 15 22 16 8 4 6 8 12 11 2.5 6.1	692.2 680.0 12.2 3.31 686.4 761.8 31.6 1.5 29.5 22.9 11.6 11.3 21.7 12.1 9.6 16.2 1.71 6.4 49.9 37.3 10.5 6.3 21 9 437 38 3.4 13.8 8 23 29 13 3 6 7 7 4 3.4 7.0



MEZES	Tensão do vapor em m/m			Humidade relativa em o/o			Eva- poração a sombra	Ozone	Chuva	Numero de dias															
	Maximas	Minimas	Amplitude	Maximas	Minimas	Amplitude				Totaes em m/m	Médias das maximas 24 hs.	ESCALA 0-10 (centésimas)	Altura em m/m. Totaes mensaes	Média das maximas em 24 hs.	Totaes de >0.2 m/m	de >1.0 m/m	de orvalho de >0.1 m/m	de nevoiro da manha	de trovoadas chegada	de só trovão	de geada	de saraiva			
	Número de annos de observação:																								
	15 25 15 25 21 14 1/2 25 2/3 21 24 21 26 21																								
Janeiro	182	8.4	9.8	3.2	14.8	94.4	60.6	33.8	35.8	81.0	72	4.7	6.0	5.6	173	45	19.0	14.7	3.1	4.0	9.8	4.4	0	0	0.1
Fevereiro	184	9.5	8.9	3.1	14.4	94.6	62.1	32.5	41.8	82.1	60	4.2	5.8	5.6	141	84	17.6	14.1	3.4	4.0	7.3	4.5	0	0	0
Março	180	8.9	9.1	3.0	13.8	95.4	61.2	34.2	40.1	83.2	59	3.7	5.9	5.7	117	88	16.7	11.9	6.6	7.8	6.0	3.8	0	0	0
Abril	166	5.9	10.7	3.0	11.7	95.0	59.9	35.1	37.8	82.7	53	3.6	6.0	5.7	83	26	11.8	8.5	8.3	7.4	2.7	1.8	0.7	0.1	0.1
Maió	149	4.9	10.0	3.0	9.8	95.6	60.8	34.8	36.9	83.4	48	3.2	5.8	6.0	116	41	10.7	7.8	10.1	10.0	2.5	0.4	2.8	0.1	0.1
Junho	184	4.1	9.8	3.2	8.9	95.5	60.8	34.7	36.8	83.6	37	3.1	6.0	6.0	98	34	10.4	7.5	10.6	8.8	1.9	0.6	4.0	0.1	0.1
Julho	181	4.1	9.0	3.1	8.8	95.3	57.7	37.6	35.0	81.7	47	3.7	6.2	6.2	83	23	8.6	6.3	10.6	9.7	1.9	0.7	4.0	0.1	0.2
Agosto	138	8.9	9.9	2.9	9.1	94.5	56.0	38.5	28.5	80.0	55	4.3	6.9	6.5	98	35	10.4	7.9	6.4	7.0	4.4	1.1	1.1	0.1	0.1
Setembro	145	5.5	9.0	2.8	10.0	94.6	59.6	35.0	27.6	81.6	53	4.9	7.4	6.8	119	38	11.6	8.9	4.0	4.5	4.8	1.1	1.0	0.1	0.1
Outubro	161	6.0	10.1	3.0	11.1	94.2	60.0	34.0	32.8	81.1	62	4.6	7.2	6.8	158	41	14.6	11.7	2.0	2.7	6.2	1.8	0.4	0.3	0.3
Novembro	172	6.5	10.7	3.2	12.2	98.9	57.7	35.2	29.1	79.6	69	5.3	6.8	6.0	181	38	13.8	10.1	2.6	2.3	6.0	2.1	0	0	0.3
Dezembro	180	8.1	9.9	3.2	13.7	94.0	59.0	35.0	32.8	80.5	74	4.7	6.4	5.8	160	40	16.3	12.6	3.5	3.0	8.0	3.6	0	0	0.4
ANNO	18.9	3.1	15.8	3.1	11.5	94.7	59.6	35.1	21.3	81.7	686	6.3	6.4	6.0	1452	74	161.5	122.0	71.2	71.2	61.5	25.4	16.0	1.8	1.8

EM ESTAÇÕES:

MEZES	Maximas	Minimas	Amplitude	Médias mensaes	Humidade relativa	Eva- poração	Ozone	Chuva	Numero de dias															
Verão	18.8	7.4	11.4	3.2	14.1	94.3	60.6	33.7	29.5	81.2	206	5.2	6.1	5.6	474	57	52.9	41.4	10.0	11.0	25.1	12.5	0	0.5
Outono	18.0	4.6	13.4	3.0	11.8	95.3	60.6	34.7	32.4	83.1	156	4.2	5.9	5.8	316	51	39.2	28.2	25.0	25.2	11.2	6.0	3.5	0.1
Inverno	14.2	3.3	10.9	3.0	9.0	95.1	58.2	35.9	25.9	81.7	140	4.6	6.4	6.2	254	48	29.4	21.7	27.6	25.5	8.2	2.4	11.1	0.5
Primavera	17.3	4.8	12.5	3.0	11.1	94.2	59.1	35.1	23.1	80.8	184	5.9	7.1	6.5	408	52	40.0	30.7	28.6	9.5	17.0	4.5	1.4	0.7

NOTA:—O anno proximo passado, com 938 m. m. de chuva, era o mais secco; o anno de 1898 com 1847 m. m. o mais molhado durante os 25 annos de observação,—68% e 127% do valor normal (1452 m. m.).

OBSERVAÇÕES

Extremos absolutos.

Pressão Barométrica a zero: 697.8 m. m. em 27 de Junho de 1892 e 675.3 m. m. em 18 de Novembro de 1901.
 Temperatura O à sombra: Maxima 37° em 27 de Dezembro de 1895 (86° em 11 de Fevereiro de 1902) Minima—8° em 19 de Junho de 1899 (—9° em 15 de Junho de 1893).
 Variabilidade de médias diurnas da Temperatura de dia e dia, máximas (resfriamentos):—9° em 8 de Maio de 1898 e—9° em 5 de Agosto de 1905.
 Termómetro solar O. Maxima 69° em 6 de Fevereiro de 1898.
 id. terrestres { Minima—57° em 17 de Dezembro de 1895.
 5 cm. sobre relva { Minima—10° em 19 de Junho de 1899.
 Tensão do vapor: 20.1 m. m. em 15 de Março de 1895 e 2.1 m. m. em 14 de Junho de 1905.
 Humidade relativa: Minima 10.6% em 17 de Novembro de 1899.
 Evaporação a sombra: Máximas 7.8 m. m. em 24 de Outubro de 1905 e 7.5 m. m. em 25 de Novembro de 1905.
 Chuva caída. No dia 19 de Junho de 1891 caheu 160 m. m., em 24 de Outubro de 1895 122 m. m. em 24 horas; em 60 minutos 75 m. m. no dia 20 de Novembro de 1899, 10/11 hs. p. m.
 Em 15 de Dezembro de 1889 caheu chuva de pedra de 80 m. m. de diametro, produzindo bastante estrago.
 Caheu neve em 11 de Julho de 1887 e 12 de Julho de 1892.
 Velocidade dos ventos, máximas de 24 horas.
 Máximas: 9.5 m. p. seg. em 18 de Setembro de 1898, 8.9 m. p. seg. em 12 de Junho de 1892 com zéss, e 8.7 m. p. s. em 11 de Agosto de 1904; todas máximas de WSW—W.

Observatorio Meteorologico de Curitiba, em Janeiro de 1910.









*Exmo. Sr. Coronel Secretario do Interior,
Justiça e Instrução Publica*

Em cumprimento ás determinações regulamentares venho submeter á criteriosa apreciação de V. Ex^a. aquillo que de maior importancia se passou para o lado da saúde publica do Estado, o que de maior necessidade e urgencia me parece preciso para o aparelhamento desta Repartição e a Estatistica Demographo-Sanitaria do Estado.

O desenvolvimento de nossas linhas ferreas, trazendo a facilidade e communicações com os nossos vizinhos de norte e sul, conjuntamente com as continuas entradas de immigrantes ultimamente observadas em nosso Estado, exigem por parte da Hygiene uma muito maior actividade e aparelhamento pela ameaça constante de importação de epidemias diversas.

Em principios deste anno appareceram na hospedaria de immigrantes de Ponta-Grossa alguns casos de escarlatina que logo invadio aquella cidade para pouco e pouco se alastrar por quasi todo o Estado.

Nesta capital foi onde mais se propagou a terrivel epidemia que ainda perziste devido aos obstaculos que temos encontrado em fazer o necessario isolamente visto procurarem as familias occultar por todos os meios os seus doentes.

Um outro facto ainda vem augmentar esta difficuldade e é o mal entendido segredo profissional.

Para pormos um paradeiro a esses abusos será preciso obrigarmos os facultativos a darem aos doentes ou responsaveis um boletim declarando a enfermidade de seu cliente, sempre que se tratar de uma moléstia infecto-contagiosa, obrigando ao mesmo tempo esse responsavel a vir fazer a respectiva notificação dentro de 24 horas.

Alem da escauratina nos fez tambem sua visita a varicella, importada do Rio Grande por via terrestre, tendo já atacado algumas centenas de individuos de todas as idades sem haver comtudo apresentado casos fataes.

Foram estas as epidimias registradas este anno.

Mais uma vez tivemos que nos haver com a falta de um hospital de isolamente mais de accordo com os progressos da sciencia.

Indispensavel se faz nos aparelharmos para a defeza sanitaria e combate a qualqter epidemia que por acaso nos ameace ou ataque. Para isso precisamos de melhores hospitaes de isolamento, de um desinfectorio central nesta Capital, um no Porto Pedro II em Paranaguá e outro em Ponta-Grossa, sendo estes dois ultimos entregues a sub-inspectores sanitarios, cujos cargos deverão ser creados naquellas duas cidades.

Tambem se faz necessario a creação de um laboratorio bacterologico afim de não nos vermos em face de uma epidemia como a que appareceu em Paranaguá em fins do anno proximo passado e que ficou sem diagnostico firmado.

E' bastante sensivel o desenvolvimento que tem tido n'estes ultimos annos a nossa Capital, no entanto nada se tem feito para melhorar as suas condições hygienicas.

Apezar das posturas municipaes, ultimamente approvadas, exigirem nas construcções todas as medidas necessarias á hygiene das habitações, continuam as edificações sem observancia d'aquelles preceitos e verdadeiras alejões de esthetica e cortiços inhabitaveis são levantados todos os dias.

Sem a unificação do serviço de hygiene nesta capital e adopção de um codigo sanitario, este e outros abusos continuarão.

Será menos difficil irmos desde já curando d'esses beneficios que mais tarde termos de mandar por tudo abaixo para edificarmos uma nova cidade.

O resultado destas medidas, estou certo, desde já se farão palpaveis e maior vulto tomarão para o futuro, quando mais compacta for a nossa população.

Não devemos tratar somente do presente, temos tambem obrigação de zelar pelo futuro procurando o bem estar das gerações vindouras.

Hoje mesmo querendo os Poderes Publicos Municipaes tratar do calçamento de Curityba, estamos vendo os encargos que nos deixaram os nossos ante-passados com a sua incuria, pois o que poderia ter sido feito pouco a pouco, á proporção do crescimento, de nossa urbs, somos obrigados a fazer de uma só vez e com que somma de sacrificios.

Agora que esta cidade está sendo dotada de uma rede de agua potavel e exgotto não seria descabido o estabelecimento de visitas domiciliaries afim de ser mantido um rigoroso asseio dos quintaes e casas.

Ainda hoje a maior parte das casas não tem sequer as suas latrinas feitas com fossas impermeaveis e os habitantes usam o primitivo systema de abrir na terra um grande buraco para reservatorio das materias fecaes, falta esta que se torna mais grave quando sabemos que ao lado dessa fossa existe o poço que fornece agua para todos os misteres da casa.

Continuamente somos procurados por pessoas que vêm reclamar que este ou aquelle visinho está incommodando por ter em sua casa latrina d'aquella especie e que transbordando empesta a atmosphera com uma putrida exhalação.

Outro habito não menos prejudicial, e tambem commum, é o do estabelecimento de estrumeiras nos quintaes.

Chamam-se estrumeiras umas grandes escavações onde são lançadas as varreduras das estrabarias e detrietos vegetaes e organicos que ahi ficam expostos ao ar livre para fermentarem e se decomporem afim de serem mais tarde aproveitados como estrume.

Esses depositos alem do máo cheiro que exhalam são verdadeiros viveiros de mosquitos de todas as especies e por conseguinte emprezas de transporte de todas as molestias que têm por vehiculo esses insectos.

A falta de conhecimentos dos preceitos comesinhos de hygiene chega ao ponto de usarem os nossos colonos tirar a balde o conteúdo das latrinas para espalharem como estercos nos terrenos onde plantam as verduras e hortaliças que, como a alface, o rabanete, etc., servem de alimentação assim mesmo cruas, sem terem sido sujeitas por conseguinte a acção benefica do fogo ou da agua fervendo.

E' facil imaginar a que perigos estamos expostos só com uma falta desta ordem.

Acompanhando o desenvolvimento do Estado, de anno para anno crescem os afazeres d'esta Repartição no entanto comparando o quadro do pessoal de hoje com o de 1897, época da reorganisação do serviço sanitario, vamos ver que foi reduzido a um terço e diminuidos os vencimentos de alguns d'elles.

Pelo quadro do pessoal approved com o regulamento em vigor deveriam existir oito desinfectadores, entretanto todos annos somente figura um no orçamento de despezas e isso mesmo com os vencimentos annuaes de 800\$000 quando esse funcionario pelas attribuições que lhe cabem está sempre exposto a todas as molestias contagiosas, alem de serviço constante.

A falta de desinfectadores tem nos obrigado a conservar nesse serviço duas praças do Regimento de Segurança alem de duas pessoas mais que contractamos e temos pago lançando mão da já diminuta verba para desinfectantes.

O emprego de praças do Regimento nesse afazeres tem o inconveniente de estarem sempre mudando de modo que nunca chegam a adquirir a pratica necessaria para o bom desempenho d'aquelle serviço.

Um serviço bastante trabalhoso e demorado é o da organisação da estatistica demographo sanitaria por não cumprirem as escritvões districtaes os seus deveres remettendo a tempo os mappas de nascimentos, casamentos e obitos dos respectivos districtos.

E' necessario serem estabelecidas penas rigorosas afim de chamal-os ao cumprimento de suas obrigações pois até agora ainda não recebemos de muitos districtos os mappas de 1908, quando os da capital onde ha muito maior serviço se acham em dia, isto é, estamos com esse trabalho feito até hoje 31 de Dezembro de 1909.

Para evitar grande demora na publicação da estatistica faço de 1909 somente a da capital deixando com um anno de atrazo a do Estado.



NASCIMENTOS

Registraram-se durante o anno de 1908, no Estado, 9771 nascimentos, dando uma media diaria de 26,7 e o coeﬃciente de 26,4 por mil habitantes.

Dos nascidos foram filhos legitimos 8785, illegitimos 1086, de paes nacionaes 7621, de paes estrangeiros 1801, de pae nacional e mae estrangeira 198, de pae estrangeiro e mae nacional 456.

Do sexo masculino 4970, do sexo feminino 4801.

Os municipios em que mais nascimentos se verificaram foram :

Capital	1841
Guarapuava	618
Castro	581
S. Joao do Triumpho	544
Paranaguá	484
Lapa	411
Palmas	368
Jacarézinho	359
Rio Negro	321
Morretes	304

CASAMENTOS

Realisaram-se 4560 casamentos, dando a medida diaria de 12,4 e o coeﬃciente de 12, 8 por mil habitantes.

Esses casamentos foram :

Entre solteiros	4271
> viuvos e solteiras	207
> solteiros e viuvos	49
> viuvos	88
Entre nacionaes	3664
> estrangeiros	571
> nacionaes e estrangeiras	101
> estrangeiros e nacionaes	224

Os municipios em que mais casamentos se effectuaram :

Capital	498
Guarapuava	260
Prudentopolis	241
S. Joao do Triumpho	222
S. José dos Pinhaes	220
Tibagy	216
Thomazinha	202
S. José de Boa Vista	178
Campo Largo	166
Castro	159

OBITOS

Verificaram-se 4271 obitos, dando a media diaria de 11,7 e o coe-
fficiente de 11,5 por mil habitantes.

Dos fallecidos eram :

Nacionaes	-	-	-	-	-	3910
Estrangeiros	-	-	-	-	-	360
Nacionalidade ignorada	-	-	-	-	-	1
Solteiros	-	-	-	-	-	2727
Casados	-	-	-	-	-	1060
Viuvos	-	-	-	-	-	467
Estado civil ignorado	-	-	-	-	-	17
Do sexo masculino	-	-	-	-	-	2205
» » feminino	-	-	-	-	-	2066



As idades em que mais obitos se registraram :

0 a 1 anno	-	-	-	-	-	1250
1 a 2 »	-	-	-	-	-	386
20 a 30 »	-	-	-	-	-	416
30 a 40 »	-	-	-	-	-	364
40 a 50 »	-	-	-	-	-	308

Da idade de 0 a 5 annos falleceram 1889 e da idade de 90 a mais
de 100 falleceram 41.

Os municipios em que mais obitos se deram :

Capital	-	-	-	-	-	829
Paranaguá	-	-	-	-	-	352
Lapa	-	-	-	-	-	214
Morretes	-	-	-	-	-	208
Guarapuava	-	-	-	-	-	189
Antonina	-	-	-	-	-	178
S. José de Bôa Vista	-	-	-	-	-	177
Campo Largo	-	-	-	-	-	158
Ponta Grossa	-	-	-	-	-	151
S. João do Triumpho	-	-	-	-	-	150

RECAPITULANDO

Tivemos em 1908 no Estado :

Nascimentos	-	-	-	-	-	9771
Casamentos	-	-	-	-	-	4560
Obitos	-	-	-	-	-	4271

Do que acabo de dizer se deduz uma differença de 5500 nascimen-
ros sobre o numero de obitos, ou seja um augmento de 5500 almas para
a população do Estado.

TUBERCULOSE PULMONAR

Mortalidade pela tuberculose pulmonar nos annos de 1901 a 1909 e respectivo coefficiente por mil habitantes

NO ESTADO				CAPITAL			
Anno	População	Óbitos	Coefficiente por mil habitantes	Anno	População	Óbitos	Coefficiente por mil habitantes
1901	333561	176	0,52	1901	52016	53	1,03
1902	336281	155	0,46	1902	52903	58	1,09
1903	339653	204	0,60	1903	53870	71	1,31
1904	342886	160	0,46	1904	54807	56	1,02
1905	346811	184	0,53	1905	55791	52	0,93
1906	351341	162	0,46	1906	56596	58	0,93
1907	355761	187	0,52	1907	57609	86	1,49
1908	368985	202	0,54	1908	58621	59	1,00
				1909	60000	64	1,06

Quadro comparativo da tuberculose pulmonar da Capital do Paraná com varias cidades brasileiras

CIDADES	Annos	População	Óbitos	Coefficiente por mil habitantes
Curitiba - - - -	1909	60000	64	1,06
Rio de Janeiro - - -	1907	824040	2957	3,58
São Paulo - - - -	1908	300000	374	1,24
São Salvador - - - -	1907	265000	701	2,64
Recife - - - -	1898	186000	795	4,27
Belem - - - -	1900	100000	300	3,00
Porto Alegre - - - -	1903	100000	362	3,62
Manaos - - - -	1903	50000	70	1,40
Santos - - - -	1903	50000	180	3,60
Fortaleza - - - -	1896	48369	147	3,03
Maceió - - - -	1895	36427	87	2,33
Niotheroy - - - -	1899	36000	272	7,55
Campinas - - - -	1903	33991	106	3,12
São Luiz - - - -	1898	29475	55	1,86
Campos - - - -	1899	27000	141	5,26
Aracaju - - - -	1903	16336	41	2,50
Natal - - - -	1896	16056	25	1,55
Ouro Preto - - - -	1895	16000	25	1,56
Bello Horizonte - - -	1905	17612	27	1,57

Coefficiente de nascimentos, casamentos e obitos da Capital do Paraná comparado com diversas cidades do Brazil

CIDADES	COEFFICIENTE POR MIL HABITANTES			
	População	Nascimentos	Casamentos	Obitos
Curityba - - - -	60000	32,58	5,95	15,51
Districto Federal - - -	824040	25,33	5,27	21,30
São Salvador - - - -	265000	10,50	1,89	18,50
Recife - - - -	186000	16,88	2,80	40,12
São Paulo - - - -	300000	37,4	7,14	21,30
Porto Alegre - - - -	100000	33,75	6,81	28,55
Belem - - - -	177000	15,89	5,19	20,29
Manaus - - - -	52040	15,81	4,20	27,45
Santos - - - -	50000	46,52	7,36	29,62
Fortaleza - - - -	48369	8,76	3,59	25,16
Nitheroy - - - -	45000	46,71	9,08	35,15
Maceió - - - -	36427	15,34	2,77	22,59
Florianopolis - - - -	13474	33,54	8,16	28,35
São Luiz - - - -	50000	19,54	2,84	18,26
Rio Grande do Sul - - -	40000	32,00	5,87	30,85
Bello Horizonte - - - -	17615	33,60	8,06	18,29
Aracajú - - - -	16336	34,40	4,59	23,69
Natal - - - -	16056	7,76	3,23	77,10

EXERCICIO DE MEDICINA E PHARMACIA

Matricularam-se nesta Directoria, durante o anno, os seguintes medicos e pharmaceuticos:

Dr. Belmiro Saldanha da Rocha

» Salaroli Attilio

Pharmaceutico Ugo Oswaldo Riedel

» Dermeval Lustosa de Andrade

Prestaram exame para praticos pharmaceuticos e foram approvados os Srs.

Leonor Mello França

Adolpho Correia

Erasmus Mendes

Luiz Ferranti

Jorge P. Wischral

Theophilo Siqueira Prado

Conradino Santos Lima

Carlos Emilio Weyer

João Theotonio de Sampaio

Antiocho Pereira



Generoso Barbosa de Arruda
Leopoldo Mejer
Roberto de Paula França
Ernesto da Silveira
Tibúrcio de Ramos
Octavio Pereira dos Anjos
Castano Carrano Morreira
Manoel Pereira Marques
Paulino Siqueira Cortes

INSPECÇÕES DE SAUDE

Foram effectuadas as seguintes :

Dinis Satyro
Joaquim Gomes Ferreira
Manoel Antonio Ribeiro
José Bitencourt Lobo
Liberalino de Araujo
José Manoel Marques da Silva
Ephigenio José Lopes
D. Maria da Luz Ferreira Cercal
D. Maria Clara Pinheiro Brandão

REQUERIMENTOS

Foram apresentados a despacho 22 requerimentos, sendo :
Pedindo para prestar exame de pratica de pharmacia 20
Certidão - - - - - 2

OFFICIOS

Foram expedidos 115, sendo :
Ao Coronel Secretario do Interior - - - - - 59
Aos Escrivães Districtaes - - - - - 81
Diversos - - - - - 21

Nada mais tendo a vos relatar, aproveitamos a ocasião para vos manifestar nossa estima e consideração.

O DIRECTOR GERAL

Dr. José Guilherme de Loyola





Relação dos medicos matriculados na Directoria do Serviço Sanitario do Paraná

N. de ordem	NOMES	RESIDENCIA	OBSERVAÇÕES
1	Dr. Antonio Francisco de Almeida Mello -		Ausentou-se
2	» Antonio Evaristo Bacellar - - -		»
3	» Antonio Candido de Leão - - -	Capital	»
4	» Antonio Francisco Meirelles Leal -		Ausentou-se
5	» Antonio Rodolpho Pereira Lemos -	Capital	»
6	» Antonio Pires O. Albuquerque - -		Ausentou-se
7	» Arthur Esperidião de C. Chaves - -		»
8	» Arthur de Almeida Sebrão - - -	Paranaguá	»
9	» Arthur José Bastos - - - - -		Ausentou-se
10	» Affonso Smaragdo de Oliveira - - -		»
11	» Brazilio Ferreira da Luz - - - - -		»
12	» Boaventura da Rocha Paes - - - - -		»
13	» Bernardo José Ribeiro Vianna - - -	Palmas	»
14	» Belmiro Gonçalves da Silva - - - -		Ausentou-se
15	» Belmiro Saldanha Rocha - - - - -	Paranaguá	»
16	» Burszio Francisco - - - - -	Ponta Grossa	»
17	» Custodio Moreira de Souza - - - - -		Ausentou-se
18	» Eugenio Ernesto Barbosa - - - - -		»
19	» Euclides Miró Alves - - - - -		»
20	» Florencio Ferreira de Azevedo - - -		»
21	» Francisco Pereira da Silva Reis - -		»
22	» Francisco Sidronio Bandeira Chagas -		»
23	» Henrique Imbassahy - - - - -		»
24	» Ismael da Rocha - - - - -		»
25	» Jayme Drumond dos Reis - - - - -	Capital	»
26	» José Joaquim Rodrigues de Sant'Anna		Ausentou-se
27	» José Gomes do Amaral - - - - -	Capital	»
28	» José Garcia de Albernaz - - - - -		Ausentou-se
29	» José de Freitas Saldanha Sobrinho -		»
30	» José Guilherme de Loyola - - - - -	Capital	»
31	» João Baptista de M. Ribeiro - - - -		Ausentou-se
32	» João de Menezes de Doria - - - - -	Capital	»
33	» João Evangelista Espindola - - - -	»	»
34	» João Candido Ferreira Filho - - - -	Lapa	»
35	» João Candido de Souza Fortes - - -	Jacarésinho	»
36	» Joaquim José de Carvalho Filho - - -		Ausentou-se
37	» Joaquim Antonio de Oliveira Botelho		»
38	» Jorge Meyer - - - - -	Capital	»

N.º de ordem	NOMES	RESIDENCIA	OBSERVAÇÕES
39	Dr. Jayert Madureira - - - -		Ausentou-se
40	» Julio Soares de Arruda - - - -		»
41	» José Ferefcz - - - -	Capital	
42	» Laurentino Argio de Azambuja - - - -	Antonina	
43	» Manoel Ricardo Alves da Fonseca - - - -	Capital	
44	» Manoel Antonio Lustoza Carrão - - - -	»	
45	» Mineccia Juliani Emiddiu - - - -		Ausentou-se
46	» Miguel Severo Santiago - - - -	Capital	
47	» Nilo Cairo da Silva - - - -	»	
48	» Pedro Ribeiro Moreira - - - -		Ausentou-se
49	» Randolpho Pereira Serzedello - - - -	Capital	
50	» Reinaldo Machado - - - -	»	
51	» Salaroli Attilo - - - -	»	
52	» Trajano Joaquim dos Reis - - - -	»	
53	» Ulisses de Almeida Faro - - - -		Ausentou-se
54	» Victor Ferreira do Amaral e Silva - - - -	Capital	

Secretaria do Serviço Sanitario, 31 de Dezembro de 1909.

O AMANUENSE

Alcides Ferreira de Abreu





Estatística Demographo-Sanitaria de Curitiba

© DO ©

==== ANNO DE 1909 ====





Movimento do estado civil da Capital do Paraná no anno de 1909

POPULAÇÃO 60000 HABITANTES

NASCIMENTOS

ZONAS	DISTRICITOS	NASCIMENTOS				FILIAÇÃO										HORAS		Partos duplos		Coeficiente por 1000 habitantes								
		Legítimos		Illegítimos		Paes Nacionaes		Paes Estrangeiros		Mãe Nat e Pae Estrangeiro		Paes Nacio- nal e Mãe Estrangeira		Paes desconhecidos		De Dia		De Noite			TOTAL GERAL	TOTAL GERAL						
		H	M	Total	H	M	Total	H	M	Total	H	M	Total	H	M	Total	H	M	Total									
Urbana - Sub-Urbana	Curityba - S. Casemiro do Taboão - Nova Polonia - Portão	741	685	1426	65	61	126	455	411	185	185	115	98	51	51	9	1	1552	447	416	859	880	1552	18	16	32,58		
		85	107	192	27	26	53	58	81	42	14	26	9	9	9	245	63	69	245	49	64	69	69	245	2		2	
		57	56	113	3	4	7	15	9	42	50	8	1	—	—	—	120	17	19	48	17	19	41	41	120		—	—
		22	15	37	8	—	8	11	6	10	6	4	3	—	—	—	40	18	18	7	18	7	2	2	40		—	—
Somma		905	869	1768	98	91	189	589	482	268	283	186	128	61	60	—	—	1957	581	512	472	442	1957	15	20			
Total Geral		1768		189	1021	551	264	120	1		1043	914	85															

CASAMENTOS

ZONAS	DISTRICITOS	ENTRE				ENTRE				ENTRE				ENTRE				TOTAL	Coeficiente por 1000 habitantes										
		Nacionaes		Estrangeiros		Nacionaes		Estrangeiros		Nacionaes		Estrangeiros		Nacionaes		Estrangeiros													
		H	M	Total	H	M	Total	H	M	Total	H	M	Total	H	M	Total	H			M	Total								
Urbana - Sub-Urbana	Curityba - S. Casemiro do Taboão - Nova Polonia - Portão	120	22	9	80	181	164	8	6	3	181	20	106	80	42	47	18	14	8	3	7	2	3	3	1	1	1	1	362
		56	9	8	14	87	79	5	1	2	87	12	45	45	21	17	11	8	3	3	3	2	3	3	1	1	1	1	174
		53	14	4	6	77	78	1	2	1	77	5	40	46	15	9	9	7	8	8	8	4	7	2	—	—	—	—	164
		10	1	—	1	12	12	—	—	—	12	—	5	6	8	3	1	2	2	1	1	1	—	—	—	—	—	—	—
Somma		46	21	51	51	357	328	14	9	6	357	6	42	197	174	81	74	40	26	10	19	15	14	7	6	1	7	714	
Total Geral						6	289	265	114	86	84	21	2																

OBITOS

ZONAS	DISTRICITOS	OBITOS		NATI MORTOS		TOTAL	Coeficiente por 1000 habitantes
		H	M	H	M		
		TOTAL		TOTAL			
Urbana - Sub-Urbana	Curityba - S. Casemiro do Taboão - Nova Polonia - Portão	448	369	817	—	817	15,51
		34	32	66	2	68	
		24	20	44	—	44	
		4	—	4	1	5	
Somma		510	421	931	4	3	7
Total Geral		931	7				

Date	Description
1944	...
1945	...
1946	...
1947	...
1948	...



Óbitos per

Numero de ordem	MOLESTIAS	IDADE													
		0 a 1 anno		1 a 2 annos		2 a 3 annos		3 a 4 annos		4 a 5 annos		5 a 10 annos		10 a 15 annos	
		H	M	H	M	H	M	H	M	H	M	H	M	H	M
<i>I — Molestias geraes</i>															
1	Febre typhoide (typhus abdominal)							1				2	1		3
2	Typho exanthematico														
3	Febre recorrente														
4	Paludismo <small>Agudo (febre intermitente) ou Cronico (caohexia paludosa)</small>											1			
5	Variola														
6	Sarampo			1										1	
7	Escarlatina		1	6	5	1	3	1	4	2	3	6	11		2
8	Coqueluche	1													
9	Diphtheria e croup	1	1		2			1				1			
10	Grippe												1		
11	Suor maligno miliar														
12	Cholera aziatico														
13	Cholera nostras														
14	Dysenteria													1	
14	“ epidemica														
15	Peste														
16	Febre amarella														
17	Lepra														
18	Erysipela														
19	Beriberi														
19	Outras affecções epidemicas														
20	Infecção purulenta e septicemia							1				1			
21	Mormo e lamparão														
22	Pustula maligna e carbunculo														
23	Hydrophobia														
24	Actinomycoose, trychinose, etc.														
25	Pellagra														
26	Tuberculose laryngéa														
27	“ pulmonar													1	1
28	“ meningéa														
29	“ abdominal														
A transportar		2	2	7	7	1	3	4	4	2	3	11	16		6



TAL

idades e sexos

E SEXO																		TOTAES		Numero de ordem					
15 a 20 annos		20 a 30 annos		30 a 40 annos		40 a 50 annos		50 a 60 annos		60 a 70 annos		70 a 80 annos		80 a 90 annos		90 a 100 annos		Mais de 100 annos			Idade ignorada		Por sexo		GERAL
H	M	H	M	H	M	H	M	H	M	H	M	H	M	H	M	H	M	H	M		H	M	H	M	
																									1
																									2
																									3
																									A 4
																									B 5
																									6
																									7
																									8
																									9
																									10
																									11
																									12
																									13
																									A 14
																									B 14
																									15
																									16
																									17
																									18
																									A 19
																									B 19
																									20
																									21
																									22
																									23
																									24
																									25
																									26
																									27
																									28
																									29
																									89
																									80
																									169



Obitos por

Numero de ordem	MOLESTIAS	IDADE														
		0 a 1 anno		1 a 2 annos		2 a 3 annos		3 a 4 annos		4 a 5 annos		5 a 10 annos		10 a 15 annos		
		H	M	H	M	H	M	H	M	H	M	H	M	H	M	
	Transporte	2	2	7	7	1	3	4	4	2	3	1	1	6	-	6
30	Mal de Pott															
31	Abcesso frio e por congestão															
32	Tumores brancos															
33	Tuberculose de outros orgaos															
34	" generalizada															
35	Eserophulose															
36	Syphilis															
37	Blenorrhagia do adulto															
38	Affecções gonococcicas da criança															
39	da cavidade buccal							1								
40	do estomago															
40	Cancer do figado															
41	" do peritoneo, dos intestinos e do recto															
42	outros dos orgaos genitaeas da tumores da mulher															
43	do seio															
44	malignos da pelle															
45	dos outros orgaos e dos orgaos não especificados	1														
46	Outros tumores, excepto os tumores dos orgaos genitaeas da mulher															
47	Rheumatismo articular agudo															
48	" chronico e gotta															
49	Escorbuto															
50	Diabetes							1								
51	Bocio exophthalmico															
52	Molestia bronzizada de Addison															
53	Lencemia															
54	Anemia chlorose									2						
55	Outras molestias geraes															
56	Alcoolismo agudo e chronico															
	A transportar	9	4	7	7	1	5	4	4	2	5	1	1	6	-	6

TAL

idades e sexos

E SEXO														TOTAES		Numero de ordem										
15 a 20 annos		20 a 30 annos		30 a 40 annos		40 a 50 annos		50 a 60 annos		60 a 70 annos		70 a 80 annos		80 a 90 annos			90 a 100 annos		Mais de 100 annos		Idade ignorada		Por sexo		GERAL	
H	M	H	M	H	M	H	M	H	M	H	M	H	M	H	M		H	M	H	M	H	M	H	M		
8	7	23	11	8	8	10	5	6	5	6	3									1		89	80	169	30	
																									31	
																									32	
																									33	
			1																			1		1	34	
						1																7	2	9	35	
																									36	
																									37	
							1															1	1	2	38	
							2															9		9	39	
																									A 40	
																									B 40	
													1									1		1	41	
																									42	
													1									1		1	43	
																						1		1	44	
																									45	
																									46	
																									47	
																									48	
																									49	
							2																3	3	50	
																									51	
																									52	
																									53	
																							2	2	54	
																									55	
																							9	2	11	56
8	7	25	12	15	10	16	5	10	5	11	5	2	3								1	122	94	216		



ANNO 1909

CAPI

Obitos per

Numero de ordem	MOLESTIAS	IDADE													
		0 a 1 anno		1 a 2 annos		2 a 3 annos		3 a 4 annos		4 a 5 annos		5 a 10 annos		10 a 15 annos	
		H	M	H	M	H	M	H	M	H	M	H	M	H	M
	Transporte	9	4	7	7	1	5	4	4	2	5	1	16		6
57	Saturnismo - - - - -														
58	Outras intoxicações profissionais cronicas - - - - -														
59	Outros envenenamentos chronicos														
	<i>II—Molestia do systema nervoso e dos orgãos dos sentidos</i>														
60	Encephalite - - - - -														
61	Menigite simples - - - - -	A	2	1	3	1	1	2				3		2	1
61	“ cerebro-espinhal epide- mica - - - - -	B													
62	Ataxia locomotora progressiva - -														
63	Outras molestias da medulla espi- nhal - - - - -														
64	Congestão e hemorragia cerebraes -												1		
65	Amolecimento cerebral - - - - -														
66	Paralysis sem causa indicada - -														
67	Paralysis geral - - - - -														
68	Outras formas de alienação mental -														
69	Epilepsia - - - - -														
70	Eclampsia (não puerperal) - - - -														
71	Convulsões das crianças - - - - -				2	1			1						
72	Tetanos - - - - -	3	3										1		
73	Choréa - - - - -														
74	Outras molestias do systema nervoso														
75	Molestias dos olhos e seus annexos -														
76	Molestias dos ouvidos - - - - -														
	<i>III—Molestias do aparelho circulatorio</i>														
77	Pericardite - - - - -														
	A transportar	14	8	12	8	2	5	6	5	2	5	14	18	2	7

TAL

Idades e sexos

E SEXO

TOTAES

15 a 20 annos		20 a 30 annos		30 a 40 annos		40 a 50 annos		50 a 60 annos		60 a 70 annos		70 a 80 annos		80 a 90 annos		90 a 100 annos		Mais de 100 annos		Idade ignorada		POR SEXO		GERAL	Numero de ordem	
H	M	H	M	H	M	H	M	H	M	H	M	H	M	H	M	H	M	H	M	H	M	H	M			
8	7	25	12	15	10	16	5	10	5	11	5	2	3							1		122	94	216	57	
																									58	
																									59	
		2	1																			15	3	18	60	
																									A 61	
																									B 61	
																									62	
		1		1		1		1	2	2		1	1		1							1	2	3	63	
		2		2	1		1	2	2		1	1		1								8	7	15	64	
		1				1		1				1										3	1	4	65	
				1	1							1										2	1	3	66	
																									67	
		1	1	1		2	2															3	4	7	68	
																									69	
																						2	2	4	70	
												1										3	5	8	71	
																									72	
																									73	
																									74	
																									75	
																									76	
10	8	31	14	18	16	18	7	13	7	11	6	5	4		1						1		159	119	278	77



ANNO 1908

CAFI

Obitos por

Numero de ordem	MOLESTIAS	IDADE													
		0 a 1 anno		1 a 2 annos		2 a 3 annos		3 a 4 annos		4 a 5 annos		5 a 10 annos		10 a 15 annos	
		H	M	H	M	H	M	H	M	H	M	H	M	H	M
	Transporte	14	8	12	8	2	5	6	5	2	5	14	18	2	7
78	Endocardite - - - - -														
79	Molestias organicas do coração - -					1						1	2		
80	Angina do peito - - - - -														
81	Affecções das arterias atheromas, aneurysmas, etc. - - - - -														
82	Embolia e thrombose - - - - -														
83	Affecções das veias (varices, hemorr- hoydes, phlebite, etc.) - - - - -														
84	Affecções do systema lymphatico (lim- phangite) - - - - -		1												
85	Hemorrhagias - - - - -														
86	Outras affecções do aparelho circula- torio - - - - -														
	<i>VI—Molestias do aparelho respiratorio</i>														
87	Molestias das fossas nasaes														
88	Affecções do larynx - - - - -		2												
89	“ do corpo thyroide - - - - -														
90	Bronchite aguda - - - - -	6	10	6	3							1			
91	“ chronica - - - - -														
92	Broncho-pneumonia - - - - -	9	8	5	3	1	3	2	2	1	2	1			
93	Pneumonia - - - - -			1				1							
94	Pleurisia - - - - -														
95	Congestão e apoplexia pulmonares -														
96	Gangrena do pulmão - - - - -														
97	Asthma - - - - -														
98	Emphysema pulmonar - - - - -														
99	Outras molestias do aparelho respi- ratorio (excepto a tísica) - - - - -														
	A transportar	30	28	23	15	4	8	9	7	3	7	17	20	2	7

TAL

idades e sexos

SEXO

E SEXO																		TOTAES		Numero de ordem					
15 a 20 annos		20 a 30 annos		30 a 40 annos		40 a 50 annos		50 a 60 annos		60 a 70 annos		70 a 80 annos		80 a 90 annos		90 a 100 annos		Mais de 100 annos			Idade ignorada		POR SEXO		GERAL
H	M	H	M	H	M	H	M	H	M	H	M	H	M	H	M	H	M	H	M		H	M	H	M	
10	83	114	181	161	187	137	116	65	44	5	4									1	138	119	278		
			1			1	1	2	1	2		1										6	3	9	78
	1	1		5		7	2	3	5	6	3	9	1	1								34	15	49	79
					2										1							2	1	3	80
			2		2		2	1	1	3		5	1	3	1							16	5	21	81
				1	1	1	1		1	1												3	3	6	82
																									83
																									84
		1		1				1														1		1	85
																						3		3	86
																									87
																							2	2	88
																						13	13	26	89
			4		1			1	1		1		1									19	18	37	90
																						7	4	11	91
																									92
																									93
																									94
																									95
																									96
																									97
																									98
																							1	1	99
10	93	152	291	172	291	132	211	162	231	102	207	42	74	2		1					1	234	133	447	



ANNO 1909

CAPI

Obitos por

Numero de ordem	MOLESTIAS	IDADE													
		0 a 1 anno		1 a 2 annos		2 a 3 annos		3 a 4 annos		4 a 5 annos		5 a 10 annos		10 a 15 annos	
		H	M	H	M	H	M	H	M	H	M	H	M	H	M
	Transporte	30	28	28	15	4	8	9	7	3	7	17	20	2	7
	<i>V — Molestias do aparelho digestivo</i>														
100	Affecções da bocca e seus annexos														
101	" do pharinge					1						2	1		
102	" do esophago														
103	Ulcera do estomago														
104	Outras affecções do estomago (excepto o cancer)														
105	Diarrhéa e enterite (abaixo de 2 annos														
105	Diarrhéa chronica														
106	" e enterite (2 annos e acima)	A	49	37	9	17									
106	" e enterite (2 annos e acima)	B	12	4	3	5				1	1		4	2	
107	Ankylostomiasse														
107	Outros parasitas intestinaes	B											1		1
108	Hernias e obstrucções intestinaes														
109	Outras affecções do intestino														
110	Ictericia grave		1												
111	Tumores hydaticos do figado				1										
112	Cirrrose do figado														
113	Calculos biliares														
114	Hepatite aguda, abcesso do figado														
114	Outras affecções do figado														
115	Affecções do baço														
116	Peritonite simples (excluida a puerperal)														
117	Outras affecções do aparelho digestivo (excepto o cancer e a tuberculose														
118	Appendicite e fleimão da fossa iliaca													1	
	A transportar	91	71	35	38	7	11	11	10	4	8	20	26	2	10

TAL

Idades e sexos

E SEXO

E SEXO																TOTAES		Numero de ordem							
15 a 20 annos		20 a 30 annos		30 a 40 annos		40 a 50 annos		50 a 60 annos		60 a 70 annos		70 a 80 annos		80 a 90 annos		90 a 100 annos			Mais de 100 annos		Idade ignorada		POR SEXO		GERAL
H	M	H	M	H	M	H	M	H	M	H	M	H	M	H	M	H	M		H	M	H	M	H	M	
10	10	40	18	31	18	32	15	25	17	25	11	21	9	4	3	—	1	—	—	1	—	—	—	—	635

TAL

Idades e sexos

E SEXO

E SEXO																TOTAES		Numero de ordem							
15 a 20 annos		20 a 30 annos		30 a 40 annos		40 a 50 annos		50 a 60 annos		60 a 70 annos		70 a 80 annos		80 a 90 annos		90 a 100 annos			Mais de 100 annos		Idade ignorada		POR SEXO		GERAL
H	M	H	M	H	M	H	M	H	M	H	M	H	M	H	M	H	M		H	M	H	M	H	M	
10	9	39	15	29	17	29	13	21	16	23	10	20	7	4	3	—	1	—	—	1	—	—	—	—	447
				1																					100
									1																101
																									102
				1																					103
																									104
																									105
																									105
																									106
																									107
																									107
																									108
																									109
																									110
																									111
																									112
																									113
																									114
																									114
																									115
																									116
																									117
																									118
10	10	40	18	31	18	32	15	25	17	25	11	21	9	4	3	—	1	—	—	1	—	—	—	—	635



ANNO 1909

CAPI

Obitos por

Numero de ordem	MOLESTIAS	IDADE													
		0 a 1 anno		1 a 2 annos		2 a 3 annos		3 a 4 annos		4 a 5 annos		5 a 10 annos		10 a 15 annos	
		H	M	H	M	H	M	H	M	H	M	H	M	H	M
	Transporte	107	79	36	39	7	13	11	11	4	8	24	26	8	10
157	Suicidio por enforcamento ou por estrangulacão														
158	Suicidio por submersão														
159	" " armas de fogo														
160	" " instrumentos cortantes e perfurantes														
161	Suicidio por precipitacão de uma lo- gar elevado														
162	Suicidio por esmagamento														
163	" " outros meios														
164	Fracturas														
165	Luxações														
166	Outros traumatismos accidentaes				2										1
167	Queimaduras pelo fogo				1			1							
168	" " por substancias corrosivas														
169	Insolacão														
170	Congelacão														
171	Commoção electrica														
172	Submersão accidental								1						
173	Inanição														
174	Absorpcão de gazes deleterios(excepto (o suicidio)														
175	Outros envenenamentos agudos														
176	Outras violencias exteriores														
	<i>XIV—Molestias mal definidas</i>														
177	Hydropisia														
178	Morte subita														
179	Causas de morte não especificadas ou mal definidas	49	60	6	2	2			1	2	2	1	2	1	1
	TOTAL	155	189	45	41	9	14	11	13	6	10	25	28	5	11

- 181 Cystos e outros tumores do ovario
 182 Outras molestias dos orgaos genitales da mulher
 183 Molestias não puerperales da mamma (excepto o cancer)

VII—Estado puerperal

- 184 Accidentes da prenhez
 185 Hemorrhagia puerperal
 186 Outros accidentes do parto
 187 Septicemia puerperal
 188 Albuminuria e eclampsia puerperal
 189 Phlegmatia alba dolens puerperal

A transportar 94713639 7131111 4 82426 310

TAL

Idades e sexos

E SEXO

TOTAES

Numero de ordem

15 a 20 annos		20 a 30 annos		30 a 40 annos		40 a 50 annos		50 a 60 annos		60 a 70 annos		70 a 80 annos		80 a 90 annos		90 a 100 annos		Mais de 100 annos		Idade ignorada				Por sexo		GERAL
H	M	H	M	H	M	H	M	H	M	H	M	H	M	H	M	H	M	H	M	H	M	H	M	H	M	
10	10	42	22	32	25	34	16	26	18	27	14	22	11	7	12	2	—	—	1	—	—	—	—	—	706	
—	—	—	—	—	—	—	—	1	—	—	—	—	—	—	—	—	—	—	—	—	—	—	—	—	157	
—	—	—	—	—	—	—	—	—	—	—	—	—	—	—	—	—	—	—	—	—	—	—	—	—	158	
—	—	—	—	—	—	—	—	—	—	—	—	—	—	—	—	—	—	—	—	—	—	—	—	—	159	
—	—	—	—	—	—	—	—	—	—	—	—	—	—	—	—	—	—	—	—	—	—	—	—	—	160	
—	—	—	—	—	—	—	—	—	—	—	—	—	—	—	—	—	—	—	—	—	—	—	—	—	161	
—	—	—	—	—	—	—	—	—	—	—	—	—	—	—	—	—	—	—	—	—	—	—	—	—	162	
—	—	—	—	—	—	—	—	—	—	—	—	—	—	—	—	—	—	—	—	—	—	—	—	—	163	
—	—	—	—	—	—	—	—	—	—	—	—	—	—	—	—	—	—	—	—	—	—	—	—	—	164	
—	—	—	—	—	—	—	—	—	—	—	—	—	—	—	—	—	—	—	—	—	—	—	—	—	165	
—	—	—	—	—	—	—	—	—	—	—	—	—	—	—	—	—	—	—	—	—	—	—	—	—	166	
—	—	—	—	—	—	—	—	—	—	—	—	—	—	—	—	—	—	—	—	—	—	—	—	—	167	
—	—	—	—	—	—	—	—	—	—	—	—	—	—	—	—	—	—	—	—	—	—	—	—	—	168	
—	—	—	—	—	—	—	—	—	—	—	—	—	—	—	—	—	—	—	—	—	—	—	—	—	169	
—	—	—	—	—	—	—	—	—	—	—	—	—	—	—	—	—	—	—	—	—	—	—	—	—	170	
—	—	—	—	—	—	—	—	—	—	—	—	—	—	—	—	—	—	—	—	—	—	—	—	—	171	
—	—	—	—	—	—	—	—	—	—	—	—	—	—	—	—	—	—	—	—	—	—	—	—	—	172	
—	—	—	—	—	—	—	—	—	—	—	—	—	—	—	—	—	—	—	—	—	—	—	—	—	173	
—	—	—	—	—	—	—	—	—	—	—	—	—	—	—	—	—	—	—	—	—	—	—	—	—	174	
—	—	—	—	—	—	—	—	—	—	—	—	—	—	—	—	—	—	—	—	—	—	—	—	—	175	
—	—	—	—	—	—	—	—	—	—	—	—	—	—	—	—	—	—	—	—	—	—	—	—	—	176	
—	—	—	—	—	—	—	—	—	—	—	—	—	—	—	—	—	—	—	—	—	—	—	—	—	177	
—	—	—	—	—	—	—	—	—	—	—	—	—	—	—	—	—	—	—	—	—	—	—	—	—	178	
—	—	—	—	—	—	—	—	—	—	—	—	—	—	—	—	—	—	—	—	—	—	—	—	—	179	
14	10	49	28	40	30	40	18	34	21	38	22	29	19	8	17	—	2	—	1	1	—	—	—	981		

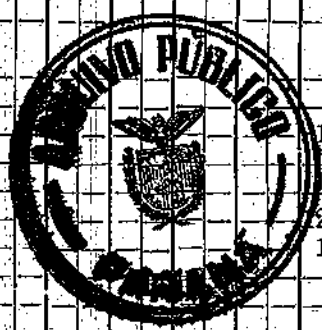

157
158
159
160
161
162
163
164
165
166
167
168
169
170
171
172
173
174
175
176

177
178
179

ANNO 1909

CAPI

Óbitos por nacionalidade.

Numero de ordem	MOLESTIAS	NACIONA																	
		Brazileiros		Portuguezes		Italianos		Hespanhoes		Allemaes		Ingleses		Franceses					
		H	M	H	M	H	M	H	M	H	M	H	M	H	M				
	<i>I - Molestias geraes</i>																		
1	Febre typhoide (typhus abdominal)	8	9			2	1		1	1									
2	Typho exanthematico	1																	
3	Febre recorrente																		
4	Paludismo { Agudo (febre intermitente) (A) { Chronico (cachexia palustre) (B)	1											1						
5	Variola																		
6	Sarampo																		
7	Escarlatina	16	30																
8	Coqueluche	1																	
9	Diphtheria e croup	8																	
10	Grippe	1				1													
11	Suor maligno miliar																		
12	Cholera asiatico																		
13	Cholera nostras																		
14	Dysenteria	A	8	2							2	1							
14	« epidemica	B																	
15	Peste																		
16	Febre anarella																		
17	Leprosia	1																	
18	Erysipela																		
19	Beriberi	A	1																
19	Outras affecções epidemicas	B																	
20	Infeccção purulenta e septicemia	8	1																
21	Mormo e lamparão																		
22	Pustula maligna e carbunculo																		
23	Hydrophobia																		
24	Actinomycoze, trychinose, etc.																		
25	Pellagra																		
26	Tuberculose laryngéa																		
27	« pulmonar	38	21					1			1								
28	« meningéa																		
29	« abdominal		2																
	A transportar	78	71			8	2		1	3	2	1							

TAL

sexo e estado civil

LIDADES												ESTADO CIVIL						TOTAES		Numero de ordem													
Outros europeus		Anglo-americanos		Hispano-americanos		Turco-arabes		Africanos		Nacionalidade ignorada		Outros aziaticos		Solteiros		Casados		Viuvos			Estado civil ignorado		POR SEXO		GERAL								
H	M	H	M	H	M	H	M	H	M	H	M	H	M	H	M	H	M	H	M		H	M	H	M									
																									1								
																									2								
																									3								
																									A	4							
																									B	5							
																										6							
																										7							
																										8							
																										9							
																										10							
																										11							
																										12							
																										13							
																										A	14						
																										B	14						
																											15						
																											16						
																											17						
																											18						
																										A	19						
																										B	19						
																											20						
																											21						
																											22						
																											23						
																											24						
																											25						
																											26						
																											27						
																											28						
																											29						
																												30					
3	4																											55612911	4	8	1	8980	169



ANNO 1909

CAPI

Obitos por nacionalidade.

Numero de ordem	MOLESTIAS	NACIONA													
		Brazileiros		Portuguezes		Italianos		Hispanicos		Allemaes		Ingleses		Franceses	
		H	M	H	M	H	M	H	M	H	M	H	M	H	M
	Transporte	7	8	7	1	3	2	1	3	2	1				
30	Mal de Pott														
31	Abcesso frio e por congestão														
32	Tumores brancos														
33	Tuberculose de outros orgaos														
34	" generalizada	1													
35	Escrophulose														
36	Syphilis														
37	Blenorrhagia do adulto														
38	Affecções gonococcicas da criança														
39	da cavidade bucca														
40	do estomago	A	5			1				3					
40	Cancer	B													
41	do peritoneo, dos intestinos e do recto									1					
42	outros dos orgaos genitae da														
43	tumores														
44	da mulher														
43	do seio									1					
44	malignos da pelle									1					
45	dos outros orgaos e dos orgaos não especificados	3	1			1				1					
46	Outros tumores, excepto os tumores dos orgaos genitae da mulher														
47	Rhenmatismo articular agudo														
48	" chronico e gotta														
49	Escorbuto														
50	Diabetes		3												
51	Bocio exophtalmico														
52	Molestia bronzcada de Addison														
53	Leucemia														
54	Anemia chlorose		2												
55	Outras molestias geraes														
56	Alcoolismo agudo e chronico	5	1			2				2					
	A transportar	99	81			6	3			1	1	4	1		

TAL

sexo e estado civil

LIDADES												ESTADO CIVIL						TOTAES		Numero de ordem					
Outros europeus		Anglo-americanos		Hispano-americanos		Turco-arabes		Africanos		Nacionalidade ignorada		Outros aziaticos		Solteiros		Casados		Viuvos			Estado civil ignorado		POR SEXO		GERAL
H	M	H	M	H	M	H	M	H	M	H	M	H	M	H	M	H	M	H	M		H	M	H	M	
3	4									1				55	61	29	11	4	8	1		89	80	169	
														1								1		1	30
															2							7	2	9	31
																									32
																									33
																									34
																									35
																									36
																									37
																									38
																						1	1	2	39
																						9		9	A 40
																									B 40
																						1		1	41
																							1	1	42
															1							1		1	43
																									44
															2	1	1		2			3	3	6	45
																									46
																									47
																						1		1	48
																									49
															1		2					3	3	3	50
																									51
																									52
																							2	2	53
																									54
																									55
																						9	2	11	56
4	5									1				72	67	48	14	5	13	2		122	94	216	



Obitos por nacionalidade.

Numero de ordem	MOLESTIAS	NACIONALIDADE														
		Brazileiros		Portuguezes		Italianos		Hespanhoes		Allemaes		Ingleses		Francozes		
		H	M	H	M	H	M	H	M	H	M	H	M	H	M	
	Transporte	99	81			6	3			1	1	4	1			
57	Saturnismo															
58	Outras intoxicações profissionaes chronicas															
59	Outros envenenamentos chronicos															
	<i>II—Molestia do systema nervoso e dos orgãos dos sentidos</i>															
60	Encephalite															
61	Meningite simples															
61	“ cerebro-espinhal epidemica		15													
62	Ataxia locomotora progressiva															
63	Outras molestias da medulla espinhal	1	1					1								
64	Congestão e hemorrhagia cerebraes	2	3	1				2				1			1	
65	Amolecimento cerebral															
66	Paralysis sem causa indicada	2	1	1												
67	Paralysis geral	1										1				
68	Outras formas de alienação mental															
69	Epilepsia	2	4									1				
70	Eclampsia (não puerperal)															
71	Convulsões das crianças	2	2													
72	Tetanos	3	4													
73	Choréa															
74	Outras molestias do systema nervoso															
75	Molestias dos olhos e seus annexos															
76	Molestias dos ouvidos															
	<i>III—Molestias do aparelho circulatorio</i>															
77	Pericardite	2	2			2				2					1	
	A transportar	129	101	2		8	6	1	15	5	1				2	

TAL

sexo e estado civil

CIDADES														ESTADO CIVIL						TOTAES		Numero de ordem			
Outros europeus		Anglo-americanos		Hispano-americanos		Turco-árabes		Africanos		Nacionalidade ignorada		Outros asiáticos		Solteiros		Casados		Vivos		Estado civil ignorado			Por sexo		GERAL
H	M	H	M	H	M	H	M	H	M	H	M	H	M	H	M	H	M	H	M	H	M		H	M	
4	5									1				72	67	43	14	5	13	2		122	94	216	57
																									58
																									59
																									60
																									A 61
																									B 61
																									62
																									63
2	1											2		1	1	3	2	3	1			3	7	15	64
																									65
																									66
																									67
1																									68
																									69
																									70
																									71
																									72
																									73
																									74
																									75
																									76
																									77
7	7									1	2			100	84	51	22	12	16	2		163	122	287	



Obitos por nacionalidade,

Numero de ordem	MOLESTIAS	NACIONA													
		Brazileiros		Portuguezes		Italianos		Espanhoes		Allemaes		Ingleses		Francozes	
		H	M	H	M	H	M	H	M	H	M	H	M	H	M
	Transporte	129	101	2		8	6		1	15	5	1			2
78	Endocardite -														
79	Molestias organicas do coração -	17	10			5	2	1		8	2			1	
80	Angina do peito -	1													
81	Affecções das arterias atheromas, aneurysmas, etc. -	7	3	1	1	5	1			1					
82	Embolia e thrombose -	3	1			1				1					
83	Affecções das veias (varices, hemorroides, phlebite, etc.) -														
84	Affecções do systema lymphatico (limphangite) -	1													
85	Hemorrhagias -	1								1					
86	Outras affecções do apparelho circulatorio														
<i>VI-- Molestias do apparelho respiratorio</i>															
87	Molestias das fossas nasaes -														
88	Affecções do larynge -														
89	do corpo thyroide -														
90	Bronchite aguda -	18	13												
91	chronica -														
92	Broncho-pneumonia -	19	17												
93	Pneumonia -	4	2	1	1	1			1		1				
94	Pleurisia -														
95	Congestão e apoplexia pulmonares -														
96	Gangrena do pulmão -														
97	Asthma -														
98	Emphysema pulmonar -														
99	Outras molestias do apparelho respiratorio (excepto a tísica) -	1													
	A transportar	103	149	3	2	19	11	1	1	26	8	1		1	2



FAL

sexo e estado civil

LIDADES												ESTADO CIVIL								TOTAES		Numero de ordem			
Outros europeus		Anglo-americanos		Hispano-americanos		Turco-árabes		Africanos		Nacionalidade ignorada		Outros aziaticos		Solteiros		Casados		Viuvos		Estado civil ignorado			Por sexo		GERAL
H	M	H	M	H	M	H	M	H	M	H	M	H	M	H	M	H	M	H	M	H	M		H	M	
7	7									1		2		100	84	51	22	12	16	2		163	119	287	78
2	1							1						8	5	22	6	4	4			34	15	49	79
1														1	2							2	1	3	80
2														5	2	7	1	4	2			16	5	21	81
														2	1	1	2					3	3	6	82
																									83
														1								1		1	84
1														1		2						3		3	85
																									86
																									87
																							2	2	88
														13	18										89
														13	18										90
														19	18										91
														5	2	2				2					92
																									93
																									94
																									95
																									96
																									97
																									98
																									99
18	9									1	1	2		154	128	88	31	20	24	2		234	180	447	



Obitos por Nacionalidade.

Numero de ordem	MOLESTIAS	NACIONA													
		Brazileiros		Portuguezes		Italianos		Hespanhoes		Allemaes		Ingleses		Franceses	
		H	M	H	M	H	M	H	M	H	M	H	M	H	M
	Transporte	193	149	3	2	19	11	1	1	26	8	2	-	1	2
	<i>V — Molestias do aparelho digestivo</i>														
100	Affecções da bocca e seus annexos														
101	“ do pharinge	2	2			1									
102	“ do esophago														
103	Ulcera do estomago		2												
104	Outras affecções do estomago (excepto o cancer)														
105	Diarrhêa e enterite (abaixo de 2 annos														
		A	57	B	52										
105	Diarrhêa chronica														
		A	15	B	11										
106	“ e enterite (2 annos e acima)														
		A	6	B	13										
106	“ e enterite (2 annos e acima)														
		A	1	B	1										
107	Ankylostomiase														
107	Outros parasitas intestinaes														
		A	1	B	1										
108	Hernias e obstrucções intestinaes														
109	Outras affecções do intestino														
110	Ictericia grave														
111	Tumores hydaticos do figado														
		A	1	B											
111	Cirrhose do figado														
		A	5	B											
112	Calculos biliares														
114	Hepatite aguda, abcesso do figado														
		A		B											
114	Outras affecções do figado														
		A		B											
115	Affecções do haço														
116	Peritonite simples (excluida a puerperal)														
		A	1	B											
117	Outras affecções do aparelho digestivo (excepto o cancer e a tuberculose)														
		A	1	B											
118	Appendicite e fleimão da fossa iliaca														
		A	2	B											
	A transportar	252	239	3	2	22	12	1	1	27	9	2	-	1	2

TAL

sexo e estado civil

LIDADES														ESTADO CIVIL						TOTAES		Numero de ordem			
Outros europeos		Anglo-americanos		Hispano-americanos		Turco-arabes		Africanos		Nacionalidade ignorada		Outros aziaticos		Solteiros		Casados		Viuvos		Estado civil ignorado			Por sexo		GERAL
H	M	H	M	H	M	H	M	H	M	H	M	H	M	H	M	H	M	H	M	H	M		H	M	
18	9									1	1	2		184	123	88	31	20	24	2		234	180	447	
														2	2	1						3	2	5	100
																1		1				2	2	2	101
																									102
																									103
																									104
																									A 105
																									B 105
																									106
																									A 107
																									B 107
																									108
																									109
																									110
																									111
																									112
																									113
																									A 114
																									B 114
																									115
																									116
																									117
																									118
48	18									1	1	2		238	214	98	35	21	27	2		259	278	635	

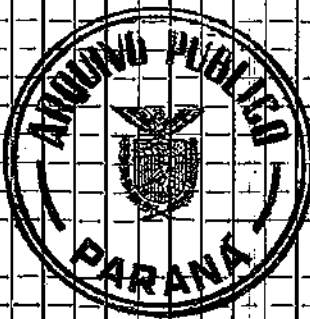

ANNO 1909

CAPI

Obitos por nacionalidade,

Numero de ordem	MOLESTIAS	NACIONA													
		Brazileiros		Portuguezes		Italianos		Hespanhoes		Allemaes		Ingleses		Francezes	
		H	M	H	M	H	M	H	M	H	M	H	M	H	M
	Transporte	232	196	3	2	22	12	1	1	27	9	2	—	1	2
	<i>VI—Molestias do aparelho genito-urinario e seus annexos</i>														
119	Nephrite aguda - - - - -	6	2												
120	Mal de Bright - - - - -	6	6			1									
121	Chyluria e hemato-chyluria - -														
121	Outras molestias dos rins e seus annexos - - - - -														
122	Calculos das vias urinarias - -														
123	Molestias da bexiga - - - - -	1													
124	« da urethra, abcesso urinoso, etc. - - - - -														
125	Molestia da prostata - - - - -														
126	« não venerias dos orgaos genitales do homem - - - - -														
127	Metrite - - - - -														
128	Hemorragia uterina, não puerperal														
129	Tumor uterino, (não canceroso) - -														
130	Outras molestias do utero - - - -														
131	Kystos e outros tumores do ovario -														
132	Outras molestias dos orgaos genitales da mulher - - - - -														
133	Molestias não puerperales da mamma (excepto o cancer) - - - - -														
	<i>VII—Estado puerperal</i>														
134	Accidentes da prenhez - - - - -														
135	Hemorragia puerperal - - - - -		1												
136	Outros accidentes do parto - - - -														
137	Septicemia puerperal - - - - -		4												
138	Albuminuria e eclampsia puerperal -		1							1					
139	Phlegmatia alba dolens puerperal -														
	A transportar	235	210	3	2	22	13	1	1	27	10	2	—	1	2

TAL

sexo e estado civil

LIDADES										ESTADO CIVIL								TOTAES		Numero de ordem					
Outros europeus		Anglo-americanos		Hispano-americanos		Turco-arabes		Africanos		Nacionalidade ignorada		Outros asiaticos		Solteiros		Casados		Viuvos			Estado civil ignorado		POR SEXO		GERAL
H	M	H	M	H	M	H	M	H	M	H	M	H	M	H	M	H	M	H	M		H	M	H	M	
18	13									1	1	2		238	214	98	35	21	27	2		359	276	635	
		1	2											5	4	2						7	4	11	119
			1											4	1	1	5	1	2			6	8	14	120
																									A 121
																									B 121
																1						1			122
																									123
																									124
																									125
																									126
																									127
																									128
																									129
																									130
																									131
																									132
																									133
																						1			134
																								1	135
																									136
		1																				5		5	137
																						2		2	138
																									139
19	17									1	1	2		247	222	102	48	22	31	2		375	296	669	



Obitos por nacionalidade.

Numero de ordem	MOLESTIAS	NACIONALIDADE													
		Brazileiros		Portuguezes		Italianos		Hespanhoes		Allemaes		Ingleses		Francezes	
		H	M	H	M	H	M	H	M	H	M	H	M	H	M
	Transporte	295	210	3	222	13	1	127	10	2	—	1	2		
140	Outr. accidentes puerp., morte subita														
141	Molestias puerperaes da mamma														
	<i>VIII— Molestias da pelle e do tecido cellular</i>														
142	Gangrena - - - - -	1													
143	Anthrax e furunculose - - -														
144	Fleimão e abcesso quente - -														
145	Outras mol. da pelle e seus annexos														
	<i>IX— Molestias dos orgãos da locomoção</i>														
146	Affecções dos ossos (não tuberculosas)		1												
147	Arthrites e outras mol. das articulações (exc. G. reuma. e artab. etc.)														
148	Amputação														
149	Out. affecções dos orgãos de locomoção														
	<i>X— Vícios de conformação</i>														
150	Vícios de conformação congenitos (excluidos os nascidos mortos)														
	<i>XI— Primeira idade</i>														
151	Debilitade congenita, infantil e esclerema - - - - -	13	7												
152	Out mol. especiaes da prim. idade														
153	Falta de cuidados - - - - -														
	<i>XII— Velhice</i>														
154	Debilitade senil - - - - -	4	3		1	1			3						
	<i>XIII— Affecções produzidas por causas exteriores</i>														
155	Suicidio por veneno - - - - -														
156	" " asphyxia - - - - -														
	A transportar	316	221	3	223	14	1	127	13	2	—	1	2		

T A B

sexo e estado civil

CIDADES														ESTADO CIVIL						TOTAES		Numero de ordem				
Outros europeus		Anglo-americanos		Hispano-americanos		Turco-arabes		Africanos		Nacionalidade ignorada		Outros asiaticos		Solteiros		Casados		Viuvos		Estado civil ignorado			POR SEXO		GERAL	
H	M	H	M	H	M	H	M	H	M	H	M	H	M	H	M	H	M	H	M	H	M		H	M		
1917								1	1		2			247	222	102	43	22	31		2		378	236	669	140
																										141
														1								1			1	142
																										143
																										144
																										145
															1								1		1	146
																										147
																										148
																										149
																										150
														13	7								13	7	20	151
																										152
																										153
	1	2												1		4	2	1	7				6	9	15	154
																										155
																										156
2019								1	1		2			202	230	106	45	23	38		2		309	315	706	



ANNO 1909

CAPI

Obitos por nacionalidade,

Numero de ordem	MOLESTIAS	NACIONA															
		Brazileiros		Portuguezes		Italianos		Hespanhoes		Allemaes		Ingleses		Franceses			
		H	M	H	M	H	M	H	M	H	M	H	M	H	M		
	Transporte	3	18	2	2	3	14	1	1	2	7	1	3	2	—	1	2
157	Suicidio por enforcamento ou por estrangulacão - - - -	1	—	—	—	—	—	—	—	—	—	—	—	—	—	—	—
158	Suicidio por submersão - - - -	—	—	—	—	—	—	—	—	—	—	—	—	—	—	—	—
159	« « armas de fogo - - - -	—	—	—	—	—	—	—	—	—	—	—	—	—	—	—	—
160	« « instrumentos cortantes e perfurantes - - - -	—	—	—	—	—	—	—	—	—	—	—	—	—	—	—	—
161	Suicidio por precipitacão de um lugar elevado - - - -	—	—	—	—	—	—	—	—	—	—	—	—	—	—	—	—
162	Suicidio por esmagamento - - - -	—	—	—	—	—	—	—	—	—	—	—	—	—	—	—	—
163	« « outros meios - - - -	—	—	—	—	—	—	—	—	—	—	—	—	—	—	—	—
164	Fracturas - - - -	—	—	—	—	—	—	—	—	—	—	—	—	—	—	—	—
165	Luxações - - - -	—	—	—	—	—	—	—	—	—	—	—	—	—	—	—	—
166	Outros traumatismos accidentaes - - - -	9	—	—	—	1	1	—	—	—	—	—	—	—	—	1	—
167	Queimaduras pelo fogo - - - -	1	2	—	—	—	—	—	—	—	—	—	—	—	—	—	—
168	« « por substancias corrosivas - - - -	—	—	—	—	—	—	—	—	—	—	—	—	—	—	—	—
169	Insolacão - - - -	—	—	—	—	—	—	—	—	—	—	—	—	—	—	—	—
170	Congelacão - - - -	—	—	—	—	—	—	—	—	—	—	—	—	—	—	—	—
171	Commoção electrica - - - -	—	—	—	—	—	—	—	—	—	—	—	—	—	—	—	—
172	Submersão accidental - - - -	—	1	—	—	—	—	—	—	—	—	—	—	—	—	—	—
173	Inanicao - - - -	—	—	—	—	—	—	—	—	1	—	—	—	—	—	—	—
174	Absorpcão de gazes delesterios(excepto o suicidio) - - - -	—	—	—	—	—	—	—	—	—	—	—	—	—	—	—	—
175	Outros envenenamentos agudos - - - -	—	—	—	—	—	—	—	—	—	—	—	—	—	—	—	—
176	Outras violencias exteriores - - - -	—	—	—	—	—	—	—	—	—	—	—	—	—	—	—	—
	<i>XIV—Molestias mal definidas</i>																
177	Hydropisia - - - -	—	—	—	—	—	—	—	—	—	—	—	—	—	—	—	—
178	Morte subita - - - -	2	1	—	—	—	—	—	—	1	1	—	—	—	—	—	—
179	Causas de morte não especificadas ou mal definidas - - - -	6	9	8	1	—	—	1	2	7	4	—	—	—	—	—	—
	TOTAL	895	806	3	2	3	6	1	1	13	6	1	3	2	—	2	2

TAL

sexo e estado civil

LIDADES												ESTADO CIVIL						TOTAES		Numero de ordem					
Outros europeus		Anglo-americanos		Hispano-americanos		Turco-arabes		Africanos		Nacionalidade ignorada		Outros aziaticos		Solteiros		Casados		Viuvos			Estado civil ignorado		POR SEXO		GERAL
H	M	H	M	H	M	H	M	H	M	H	M	H	M	H	M	H	M	H	M		H	M	H	M	
								1	1			2	232	230	106	45	23	38			2	663	818	706	157
															1							1		1	158
																									159
																									160
																									161
	1											1									1		1	162	
																									163
																									164
	1											10		1	1	1					12	1	18	165	
												1	1		1						1	2	3	166	
																									167
																									168
																									169
																									170
	2											1	1	1							2	1	3	171	
															1						1		1	172	
																									173
																									174
																									175
																									176
														2		2	1					3	2	5	177
																									178
	813												66	77	26	15	4	10			96	102	198	179	
	3232							1	1		2	346	309	186	64	29	48			2	510	421	931		







Estatística Demographo-Sanitaria do Estado do Paraná

© DO ©

==== ANNO DE 1908 ====



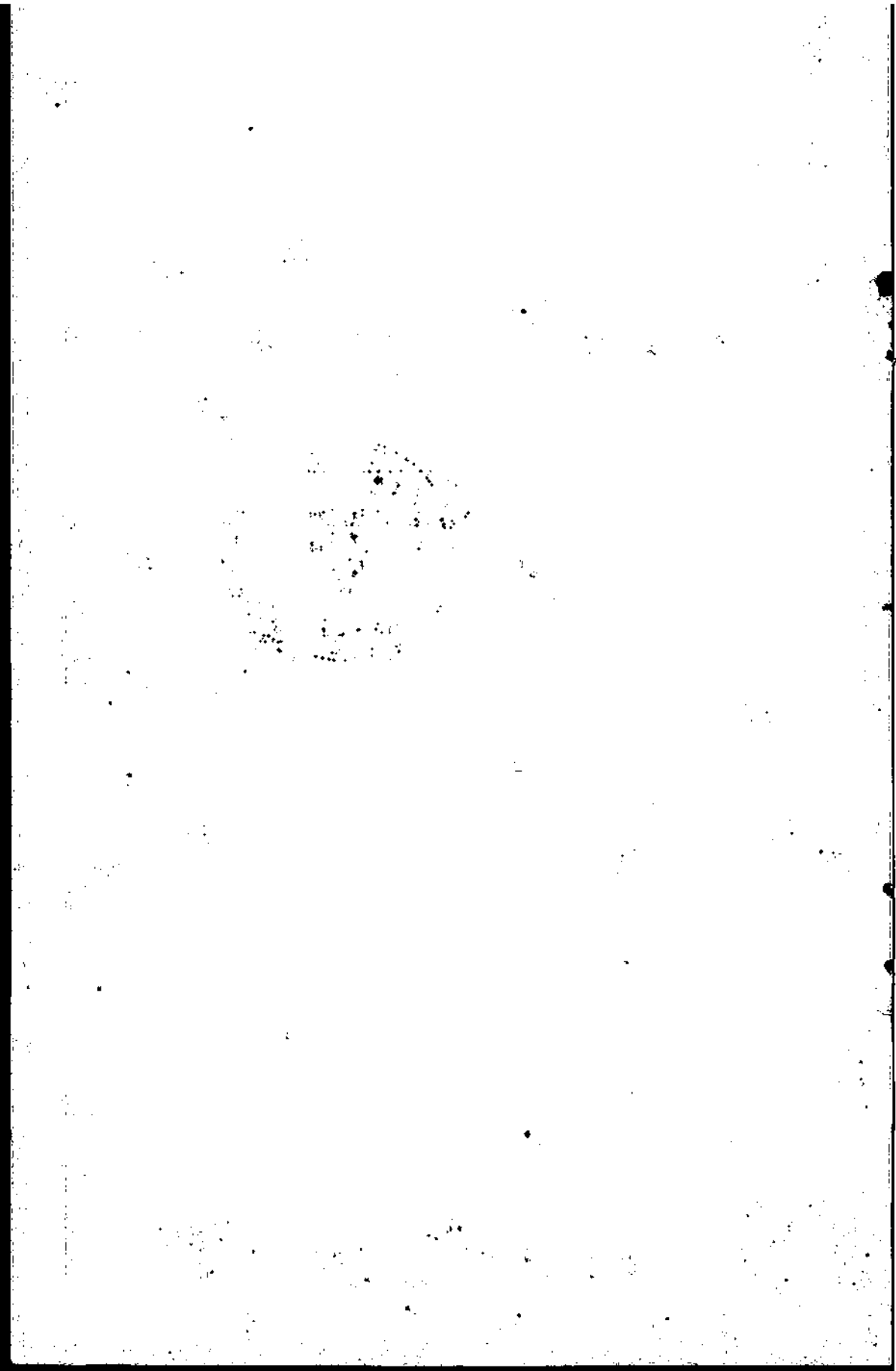

Mappa dos nascimentos registrados no Estado do Paraná no anno de 1908

NASCIMENTOS POR MUNICIPIOS, LEGITIMIDADE, ILLEGITIMIDADE, FILIAÇÃO, HORA E PARTOS DUPLOS

NÚMERO DE ORDEN	MUNICIPIOS	NASCIMENTOS			TOTAL	FILIAÇÃO						HORA				PARTOS DUPLOS				
		Legítimos		Illegítimos		Paes Nascidos no Estado	Paes Estrangeiros		Mito Nacional e Paes Estrangeiros	Paes Nascidos no Exterior		Paes desconhecidos	De Dia		De Noite		TOTAL	H	M	
		H	M	H			M	H		M	H		M	H	M	H				M
		Total		Total			H	M	H	M	H	M	H	M	H	M	H	M	H	M
1	Antonina	76	61	136	20	26	46	182	95	87	182	54	51	41	86	182	1	1		
2	Araucaria	88	91	174	1	8	8	177	54	64	177	46	49	38	45	177	1	3		
3	Assunguy de Cima	5	7	12	1	1	2	13	5	6	13	2	1	4	6	13				
4	Bella Vista de Palmas	19	19	38	4	1	5	42	22	17	42	13	13	10	6	42				
5	Bocayuva	10	12	22	1	1	2	23	9	10	23	5	5	6	7	23	2	1		
6	Campina Grande	72	59	131	2	8	10	141	71	66	141	42	41	32	26	141	5	3		
7	Campo Largo	118	107	220	5	5	10	230	70	81	230	76	73	42	39	230	3	3		
8	Capital	828	816	1644	108	94	197	1841	469	485	1841	475	504	456	406	1841	22	80		
9	Castro	268	264	532	23	26	49	581	274	270	581	183	157	108	183	581	3	7		
10	Colombo	79	64	143	7	5	12	155	41	40	155	45	43	41	26	155	2	2		
11	Conchas	10	12	22	1	1	2	23	6	12	23	4	8	6	5	23	1	1		
12	Deodoro	42	33	75	1	1	2	76	42	33	76	36	26	7	7	76				
13	Entre Rios	14	21	35	1	1	2	35	8	14	35	11	15	3	6	35				
14	Guarapuava	269	801	570	20	28	48	618	277	316	618	147	160	142	169	618	3	7		
15	Guaratesseba	94	76	170	12	14	26	196	104	90	196	75	62	31	23	196	5	3		
16	Guaratuva	28	36	64	20	22	42	106	48	58	106	24	25	24	33	106	4	2		
17	Imbituva	94	87	181	3	4	7	188	81	75	188	66	51	41	40	188				
18	Ipiranga	52	52	104	1	1	2	104	50	45	104	25	24	27	28	104				
19	Iraty	55	40	95	1	1	2	97	51	40	97	48	35	8	6	97				
20	Jaguariahyva	14	13	27	8	3	11	30	14	7	30	12	9	5	4	30				
21	Jaboticabal	12	15	27	1	1	2	29	12	15	29	4	9	9	9	29				
22	Jacarésinho	182	182	314	21	24	45	359	208	156	359	102	78	101	78	359	4	2		
23	Lapa	176	201	377	17	17	34	411	149	159	411	148	173	45	45	411	1	1		
24	Morretes	86	82	168	72	61	136	304	188	127	304	109	104	49	42	304	6	3		
25	Palmas	158	176	334	16	13	29	368	167	175	368	99	107	75	82	368	2	2		
26	Palmeira	67	65	132	7	13	20	152	53	55	152	44	47	30	31	152				
27	Paranaguá	152	165	317	72	45	117	434	206	189	434	148	152	76	58	434	8	4		
28	Pirahy	16	26	42	1	1	2	48	16	21	48	11	19	5	8	48				
29	Ponta Grossa	120	98	218	8	4	12	280	77	62	280	48	50	85	52	280	3	1		
30	Porto de Cima	14	20	34	5	3	8	42	18	22	42	15	16	4	7	42				
31	Prudentópolis	102	89	191	10	8	18	321	186	125	321	86	89	66	61	321	5	3		
32	Rio Negro	157	151	308	5	7	12	322	40	41	322	23	23	18	11	322	1	3		
33	Rio Branco	36	34	70	5	5	10	82	40	41	82	60	55	47	53	82				
34	Ribeirão Claro	102	98	200	5	10	15	215	108	102	215	88	81	15	13	215	2	2		
35	São José da Boa Vista	53	48	96	1	1	2	97	58	40	97	38	31	15	13	97	2	2		
36	São João do Triunpho	266	254	520	16	8	24	544	221	199	544	158	152	124	110	544	3	6		
37	São José dos Pinhães	182	129	261	17	24	41	302	91	96	302	100	87	49	66	302	3	5		
38	Serro Azul	73	57	130	3	3	6	133	65	42	133	46	39	30	18	133	2	2		
39	São Mathews	18	16	34	2	2	4	38	11	11	38	15	12	5	6	38				
40	Tamandaré	41	45	86	15	14	29	115	44	45	115	32	33	24	23	115				
41	Thomazina	15	19	34	2	3	5	39	14	19	39	11	8	6	14	39				
42	Tibagy	158	135	293	6	3	9	302	164	136	302	68	63	101	75	302	1	3		
43	União da Victoria	74	80	154	10	3	13	167	64	66	167	59	57	25	26	167	1	1		
	Somma	4484	4801	8735	536	600	1036	9771	3880	3741	7621	216	240	456	198	9771	89	101		
	Total Geral	8735	1036	9771	1036	1036	2072	5619	4152	190	5619	4152	190	5619	4152	190				



1954

Mappa dos casamentos registrados no Estado do Paraná no anno de 1908

CASAMENTOS POR MUNICIPIOS, NACIONALIDADES E ESTADO CIVIL ANTERIOR

NÚMERO DE ORDEN	MUNICIPIOS	ENTRE				ENTRE				IDADES												TOTAL																																																																																																																																																																																																																																																																																																																																																																																																																																																																																																																																																																																																																																																																																																																																																																																																																																																																																																																																																																										
		Nacionais		Estrangeiros		Nacionais		Estrangeiros		Menores de 15 annos		De 15 a 20 annos		De 20 a 25 annos		De 25 a 30 annos		De 30 a 35 annos		De 35 a 40 annos			De 40 a 50 annos		De 50 a 60 annos		Maiores de 60 annos																																																																																																																																																																																																																																																																																																																																																																																																																																																																																																																																																																																																																																																																																																																																																																																																																																																																																																																																																																					
		H	M	H	M	H	M	H	M	H	M	H	M	H	M	H	M	H	M	H	M		H	M	H	M	H	M	H	M																																																																																																																																																																																																																																																																																																																																																																																																																																																																																																																																																																																																																																																																																																																																																																																																																																																																																																																																																																		
1	Antonina	46	1	26	9	45	47	48	49	50	51	52	53	54	55	56	57	58	59	60	61	62	63	64	65	66	67	68	69	70	71	72	73	74	75	76	77	78	79	80	81	82	83	84	85	86	87	88	89	90	91	92	93	94	95	96	97	98	99	100	101	102	103	104	105	106	107	108	109	110	111	112	113	114	115	116	117	118	119	120	121	122	123	124	125	126	127	128	129	130	131	132	133	134	135	136	137	138	139	140	141	142	143	144	145	146	147	148	149	150	151	152	153	154	155	156	157	158	159	160	161	162	163	164	165	166	167	168	169	170	171	172	173	174	175	176	177	178	179	180	181	182	183	184	185	186	187	188	189	190	191	192	193	194	195	196	197	198	199	200	201	202	203	204	205	206	207	208	209	210	211	212	213	214	215	216	217	218	219	220	221	222	223	224	225	226	227	228	229	230	231	232	233	234	235	236	237	238	239	240	241	242	243	244	245	246	247	248	249	250	251	252	253	254	255	256	257	258	259	260	261	262	263	264	265	266	267	268	269	270	271	272	273	274	275	276	277	278	279	280	281	282	283	284	285	286	287	288	289	290	291	292	293	294	295	296	297	298	299	300	301	302	303	304	305	306	307	308	309	310	311	312	313	314	315	316	317	318	319	320	321	322	323	324	325	326	327	328	329	330	331	332	333	334	335	336	337	338	339	340	341	342	343	344	345	346	347	348	349	350	351	352	353	354	355	356	357	358	359	360	361	362	363	364	365	366	367	368	369	370	371	372	373	374	375	376	377	378	379	380	381	382	383	384	385	386	387	388	389	390	391	392	393	394	395	396	397	398	399	400	401	402	403	404	405	406	407	408	409	410	411	412	413	414	415	416	417	418	419	420	421	422	423	424	425	426	427	428	429	430	431	432	433	434	435	436	437	438	439	440	441	442	443	444	445	446	447	448	449	450	451	452	453	454	455	456	457	458	459	460	461	462	463	464	465	466	467	468	469	470	471	472	473	474	475	476	477	478	479	480	481	482	483	484	485	486	487	488	489	490	491	492	493	494	495	496	497	498	499	500	501	502	503	504	505	506	507	508	509	510	511	512	513	514	515	516	517	518	519	520	521	522	523	524	525	526	527	528	529	530	531	532	533	534	535	536	537	538	539	540	541	542	543	544	545	546	547	548	549	550	551	552	553	554	555	556	557	558	559	560	561	562	563	564	565	566	567	568	569	570	571	572	573	574	575	576	577	578	579	580	581	582	583	584	585	586	587	588	589	590	591	592	593	594	595	596	597	598	599	600	601	602	603	604	605	606	607	608	609	610	611	612	613	614	615	616	617	618	619	620	621	622	623	624	625	626	627	628	629	630	631	632	633	634	635	636	637	638	639	640	641	642	643	644	645	646	647	648	649	650	651	652	653	654	655	656	657	658	659	660	661	662	663	664	665	666	667	668	669	670	671	672	673	674	675	676	677	678	679	680	681	682	683	684	685	686	687	688	689	690	691	692	693	694	695	696	697	698	699	700	701	702	703	704	705	706	707	708	709	710	711	712	713	714	715	716	717	718	719	720	721	722	723	724	725	726	727	728	729	730	731	732	733	734	735	736	737	738	739	740	741	742	743	744	745	746	747	748	749	750	751	752	753	754	755	756	757	758	759	760	761	762	763	764	765	766	767	768	769	770	771	772	773	774	775	776	777	778	779	780	781	782	783	784	785	786	787	788	789	790	791	792	793	794	795	796	797	798	799	800	801	802	803	804	805	806	807	808	809	810	811	812	813	814	815	816	817	818	819	820	821	822	823	824	825	826	827	828	829	830	831	832	833	834	835	836	837	838	839	840	841	842	843	844	845	846	847	848	849	850	851	852	853	854	855	856	857	858	859	860	861	862	863	864	865	866	867	868	869	870	871	872	873	874	875	876	877	878	879	880	881	882	883	884	885	886	887	888	889	890	891	892	893	894	895	896	897	898	899	900	901	902	903	904	905	906	907	908	909	910	911	912	913	914	915	916	917	918	919	920	921	922	923	924	925	926	927	928	929	930	931	932	933	934	935	936	937	938	939	940	941	942	943	944	945	946	947	948	949	950	951	952	953	954	955	956	957	958	959	960	961	962	963	964	965	966	967	968	969	970	971	972	973	974	975	976	977	978	979	980	981	982	983	984	985	986	987	988	989	990	991	992	993	994	995	996	997	998	999	1000



ANNO 1908

EST

Obitos por

Numero de ordem	MOLESTIAS	IDADE													
		0 a 1 anno		1 a 2 annos		2 a 3 annos		3 a 4 annos		4 a 5 annos		5 a 10 annos		10 a 15 annos	
		H	M	H	M	H	M	H	M	H	M	H	M	H	M
<i>I — Molestias geraes</i>															
1	Febre typhoide (typhus abdominal)	2	2	2	1	1	1	1	1	2	2	3	7		
2	Typho exanthematico														
3	Febre recorrente														
4	Paludismo { Agudo (Febre intermitente) (A) { Chronico (cachexia palustre) (B)		5	1	1	1	1	1	1	2	1	2	3		
5	Variola -														
6	Sarampo -	18	8	5	4	2	3	2			3	1			
7	Escarlatina -		1	1				1				1			
8	Coqueluche -		3	1	1						1	1			
9	Diphtheria e croup	1						1			1	2			
10	Grippe -		2						1						
11	Suor maligno miliar														
12	Cholera aziatico -														
13	Cholera nostras -														
14	Dysenteria -				1						1				1
14	" epidemica -														
15	Peste -														
16	Febre amarella -														
17	Lepra -														
18	Erysipela -														
19	Beriberi -														
19	Outras affecções epidemicas					1									
20	Infeção purulenta e septicemia							1							
21	Mormo e lamparão														
22	Pustula maligna e carbunculo														
23	Hydrophobia -														
24	Actinomycoze, trychinose, etc.														
25	Pellagra -														
26	Tuberculose laryngéa -													1	
27	" pulmonar -			4		1	1					2	5	4	
28	" meningéa -														
29	" abdominal -														
A transportar		16	21	13	7	6	6	5	3	2	3	8	10	11	15



ADO

idades e sexos

E SEXO																TOTAES		Numero de ordem										
15 a 20 annos		20 a 30 annos		30 a 40 annos		40 a 50 annos		50 a 60 annos		60 a 70 annos		70 a 80 annos		80 a 90 annos		90 a 100 annos			Mais de 100 annos		Idade ignorada		POR SEXO		GERAL			
H	M	H	M	H	M	H	M	H	M	H	M	H	M	H	M	H	M		H	M	H	M	H	M		H	M	
2	8	10	8	7	2	4	2	5		2	1													38	38	76	1	
2	1	3	2	2	2	3	1	2	1	1														8	20	38	2	
2		1									1													3	2	3	A 4	
	1		1		1																1			26	9	45	B 5	
																								2	2	4	6	
																								2	4	7	7	
																								2	4	6	8	
																								2	4	6	9	
			1		1		1		1	2	1	2												6	6	12	10	
																											11	
																											12	
																											13	
																									5	6	11	A 14
																											B 14	
																											15	
																											16	
			1		2	1	1			1	1													5	2	7	17	
						1																		1	3	4	18	
			1																					1	1	1	A 19	
						1																		2	1	2	B 19	
			1		2																			3	1	4	20	
																											21	
																											22	
																											23	
																											24	
																											25	
			1					1																2	2	4	26	
11	10	28	41	25	20	12	6	11	9	5	1		2		1					1	2	100	99	202	27			
																											28	
																									4	4	29	
17	21	46	54	42	28	24	9	20	14	10	7	1	4	1	3		1			2	2	224	203	432				



ANNO 1908

EST

Óbitos por

Numero de ordem	MOLESTIAS	IDADE													
		0 a 1 anno		1 a 2 annos		2 a 3 annos		3 a 4 annos		4 a 5 annos		5 a 10 annos		10 a 15 annos	
		H	M	H	M	H	M	H	M	H	M	H	M	H	M
	Transporte	16	21	13	7	6	6	5	3	2	3	8	10	11	15
30	Mal de Pott														
31	Abcesso frio e porongoso														
32	Tumores brancos														
33	Tuberculose de varios orgaos														
34	" generalisada														
35	Escrophulose														1
36	Syphilis														
37	Blenorrhagia do adulto														
38	Affecções gonococcicas da infancia														
39	da cavidade buccal														
40	do estomago														
40	Cancer do figado														
41	e do peritoneo, dos intestinos e do recto														
42	outros tumores dos orgaos genitaaes da mulher														
43	do seio														
44	malignos da pelle														
45	dos outros orgaos e dos orgaos não especificados														
46	Outros tumores, excepto os tumores dos orgaos genitaaes da mulher														
47	Rheumatismo articular agudo								1		1				
48	" chronico e gotta														
49	Escorbuto														
50	Diabetes														
51	Bocio exophthalmico														1
52	Molestia bronzeada de Addison														
53	Leucemia												1		
54	Anemia chlorose														
55	Outras molestias geraes														
56	Alcoolismo agudo e chronico														
	A transportar	16	22	13	7	6	6	5	3	3	3	9	11	11	17

ADO

idades e sexos

E SEXO

E SEXO														TOTAES		Numero de ordem									
15 a 20 annos		20 a 30 annos		30 a 40 annos		40 a 50 annos		50 a 60 annos		60 a 70 annos		70 a 80 annos		80 a 90 annos			90 a 100 annos		Mais de 100 annos		Idade ignorada		POR SEXO		GERAL
H	M	H	M	H	M	H	M	H	M	H	M	H	M	H	M		H	M	H	M	H	M	H	M	
17	21	46	54	42	38	24	9	20	14	10	7	1	4	1	3	-	1	-	-	2	2	221	203	432	
					1																		1	1	
			1																				1	1	
		1																					2	2	
																						1	1	1	
																						2	1	3	
					1	3	1	1	1	3	-	2	1									11	3	14	
					1																	1	1	1	
			1		1				1													3	3	41	
			1		2		2		1		1											7	7	7	
					1																	1	1	1	
						3	4		2	2	3	2										7	9	16	
								3		1		1		1		1						2	7	9	
								1														1	1	1	
																						2	1	2	
																						1	1	1	
																						1	1	1	
																						10	1	11	
17	22	49	58	46	38	34	19	25	21	17	12	6	5	2	5	-	1	-	-	2	2	221	227	508	



- 30
- 31
- 32
- 33
- 34
- 35
- 36
- 37
- 38
- 39
- A | 40
- B | 40
- 41
- 42
- 43
- 44
- 45
- 46
- 47
- 48
- 49
- 50
- 51
- 52
- 53
- 54
- 55
- 56

ANNO 1908

EST

Obitos por

Numero de ordem	MOLESTIAS	IDADE													
		0 a 1 anno		1 a 2 annos		2 a 3 annos		3 a 4 annos		4 a 5 annos		5 a 10 annos		10 a 15 annos	
		H	M	H	M	H	M	H	M	H	M	H	M	H	M
	Transporte	16	22	13	7	6	6	5	3	3	3	9	11	11	17
57	Saturnismo - - - - -														
58	Outras intoxicações profissionais chronicas - - - - -														
59	Outros envenenamentos chronicos														
	<i>II—Molestia do systema nervoso e dos orgãos dos sentidos</i>														
60	Encephalite - - - - -														1
61	Meningite simples - - - - -	A	11	4	4	1	2	4	2	1			2		
61	“ cerebro-espinhal epidemica - - - - -	B													
62	Ataxia locomotora progressiva - - - - -														
63	Outras molestias da medulla espinhal - - - - -														
64	Congestão e hemorragia cerebraes - - - - -									1					2
65	Amolecimento cerebral - - - - -														
66	Paralysis sem causa indicada - - - - -			1									1		
67	Paralysis geral - - - - -														
68	Outras formas de alienação mental - - - - -														
69	Epilepsia - - - - -														1
70	Eclampsia (não puerperal) - - - - -			1											
71	Convulsões das crianças - - - - -		1	1											
72	Tetanos - - - - -		18	17								1			
73	Choréa - - - - -														
74	Outras molestias do systema nervoso														
75	Molestias dos olhos e seus annexos - - - - -														
76	Molestias dos ouvidos - - - - -														
	<i>III—Molestias do aparelho circulatorio</i>														
77	Pericardite - - - - -														1
	A transportar	46	46	17	8	8	10	7	3	5	3	10	14	15	18

ADO

idades e sexos

E SEXO																		TOTAES		Numero de ordem						
15 a 20 annos		20 a 30 annos		30 a 40 annos		40 a 50 annos		50 a 60 annos		60 a 70 annos		70 a 80 annos		80 a 90 annos		90 a 100 annos		Mais de 100 annos			Idade ignorada		POR SEXO		GARAL	
H	M	H	M	H	M	H	M	H	M	H	M	H	M	H	M	H	M	H	M		H	M	H	M		
17	22	49	58	46	38	34	19	25	21	17	12	6	5	2	5	1				2	2	231	237	508	57	
			1																			1		1	58	
																									59	
						2						1										1		1	60	
																						23	11	34	A 61	
																									B 61	
																									62	
	1				1	1	1															2	2	4	63	
	1	1	4	1	2	3	2	5	1	6	2	3	1	1		1						28	9	37	64	
					1																		1	1	65	
			1	2	1	2	1	2	8	4	4	4										19	12	31	66	
					1					1												1	1	2	67	
																									68	
					1			3		2												7		7	69	
																							1	1	1	70
																						1	1	2	71	
			2								1											21	18	39	72	
																									73	
				1																			1	1	74	
																									75	
																									76	
																									77	
20	23	57	52	50	38	41	25	41	22	30	19	14	6	3	5	2				2	2	366	304	672		



ANNO 1908

EST

Obitos per

Numero de ordem	MOLESTIAS	IDADE													
		0 a 1 anno		1 a 2 annos		2 a 3 annos		3 a 4 annos		4 a 5 annos		5 a 10 annos		10 a 15 annos	
		H	M	H	M	H	M	H	M	H	M	H	M	H	M
	Transporte	46	46	17	8	8	10	7	3	5	8	10	14	15	18
78	Endocardite - - - - -														
79	Molestias organicas do coração - -	2	1	1										2	2
80	Angina do peito - - - - -														
81	Affecções das arterias atheromas, aneurysmas, etc. - - - - -														1
82	Embolia e thrombose - - - - -														
83	Affecções das veias (varices, hemorroides, phlebite, etc.) - - - - -														
84	Affecções do systema lymphatico (lymphangite) - - - - -														
85	Hemorrhagias - - - - -														
86	Outras affecções do aparelho circulatorio - - - - -														
	<i>IV—Molestias do aparelho respiratorio</i>														
87	Molestias das fossas nasaes - - -		1												
88	Affecções do larynge - - - - -	2									1				
89	“ do corpo thyroide - - - - -														
90	Bronchite aguda - - - - -	38	24	4	6	3	4			1		1	1		
91	“ chronica - - - - -														
92	Broncho-pneumonia - - - - -	15	8	6	5	3	1	2		1	1				
93	Pneumonia - - - - -	3	4	3						1	2		1		
94	Pleurisia - - - - -												1		
95	Congestão e apoplexia pulmonares - -														
96	Gangrena do pulmão - - - - -														
97	Asthma - - - - -		1	1											
98	Emphysema pulmonar - - - - -														
99	Outras molestias do aparelho respiratorio (excepto a tísica) - - -														
	A transportar	106	85	28	28	14	15	7	5	5	6	14	15	20	21

ADO

idades e sexos

E SEXO														TOTAES		Numero de ordem										
15 a 20 annos		20 a 30 annos		30 a 40 annos		40 a 50 annos		50 a 60 annos		60 a 70 annos		70 a 80 annos		80 a 90 annos			90 a 100 annos		Mais de 100 annos		Idade ignorada		POR SEXO		GERAL	
H	M	H	M	H	M	H	M	H	M	H	M	H	M	H	M		H	M	H	M	H	M	H	M		
20	23	57	62	50	38	41	25	41	22	30	19	14	6	3	5	2				2	2	583	306	672		
			2				2			2	2												2	6	8	78
2		1	4	11	7	11	9	9	8	10	8	5	7	2	4	1			1				57	51	108	79
		1		1																			2		2	80
		1	2	2	1	1	2	9		2	6	3	1		2	2			1	1			21	16	37	81
		1				1			1	1			1	1									4	2	6	82
																										83
				3						1																84
																							4	4	4	85
																										86
											1												1	1	2	87
																							3	1	4	88
																										89
		2		2	1	1	2	2	1	2	3		2		1								56	45	101	90
				1					1				1										2	1	3	91
																							27	19	46	92
		2	2	6	8	5	5	7	2	7	3	8	2	3	1	1	1						45	32	77	93
		2		1					1		2	1	1										5	4	9	94
																							2		2	95
				1																				1	1	96
									1	1	3		1										1	7	8	97
																										98
																										99
		1		2	1	1				1			1										5	2	7	
25	29	37	86	72	53	65	45	70	41	57	40	33	16	8	12	5	2			2	3	2	309	493	1097	



Obitos por

Numero de ordem	MOLESTIAS	IDADE													
		0 a 1 anno		1 a 2 annos		2 a 3 annos		3 a 4 annos		4 a 5 annos		5 a 10 annos		10 a 15 annos	
		H	M	H	M	H	M	H	M	H	M	H	M	H	M
	Transporte	100	85	28	23	14	15	7	5	5	6	14	15	20	21
	<i>V — Molestias do aparelho digestivo</i>														
100	Affecções da bocca e seus annexos		1												
101	" do pharinge	2		1	1				1			1			
102	" do esophago														
103	Ulcera do estomago														
104	Outras affecções do estomago (excepto o cancer)				1										
105	Diarrhêa e enterite (abaixo de 2 annos)	A	79	56	21	31									
105	Diarrhêa chronica	B	13	12	3	5	1	2							
106	" e enterite (2 annos e acima)					1	5	2		2	4	2			
107	Ankylostomiasse											1	1	2	
107	Outros parasitas intestinaes														
108	Hernias e obstrucções intestinaes														
109	Outras affecções do intestino														
110	Ictericia grave		3	2											
111	Tumores hydaticos do figado														
112	Cirrhose do figado														1
113	Calculos biliares														
114	Hepatite aguda, abcesso do figado														
114	Outras affecções do figado														
115	Affecções do baço														
116	Peritonite simples (excluida a puerperal)														
117	Outras affecções do aparelho digestivo (excepto o cancer e a tuberculose)		1									1			
118	Appendicite e fleimão da fossa iliaca														
	A transportar	203	137	53	61	16	22	7	8	5	8	21	18	23	21

ADO

idades e sexos

E SEXO

TOTAES

15 a 20 annos		20 a 30 annos		30 a 40 annos		40 a 50 annos		50 a 60 annos		60 a 70 annos		70 a 80 annos		80 a 90 annos		90 a 100 annos		Mais de 100 annos		Idade ignorada		POR SEXO		GERAL		
H	M	H	M	H	M	H	M	H	M	H	M	H	M	H	M	H	M	H	M	H	M	H	M			
25	29	67	86	72	58	65	45	70	41	57	40	33	16	8	12	5	2	—	2	3	2	33	43	1097		
																								1	100	
																							4	2	6	101
																							1	—	1	102
																							1	—	1	103
				1	1			1	2		1												6	4	10	104
																							100	87	187	A 105
																							17	19	36	B 105
																							11	25	36	106
																							3	1	4	A 107
																							—	—	—	B 107
																							2	1	3	108
																							1	—	1	109
																							3	3	6	110
																							—	—	—	111
																							8	6	14	112
																							1	—	1	113
																							11	10	21	A 114
																							—	—	—	B 114
																							—	—	—	115
																							3	1	4	116
																							—	—	—	117
																							—	—	—	118
29	32	73	95	76	59	69	51	77	49	61	42	39	17	8	12	5	2	—	2	3	2	77	63	1429		

Numero de ordem



100
101
102
103
104
A | 105
B | 105
106
A | 107
B | 107
108
109
110
111
112
113
A | 114
B | 114
115
116
117
118

ANNO 1908

EST

Obitos por

Numero de ordem	MOLESTIAS	IDADE													
		0 a 1 anno		1 a 2 annos		2 a 3 annos		3 a 4 annos		4 a 5 annos		5 a 10 annos		10 a 15 annos	
		H	M	H	M	H	M	H	M	H	M	H	M	H	M
	Transporte	203	157	53	61	16	22	7	8	5	8	21	18	23	21
	<i>VI—Molestias do aparelho genito-urinario e seus annexos</i>														
119	Nephrite aguda - - - - -	1	1	2	1			1				1			
120	Mal de Bright - - - - -				1								1		
121	Chyluria e hemato-chyluria - - - - -														
121	Outras molestias dos rins e seus annexos - - - - -														
122	Calculos das vias urina- rias - - - - -														
123	Molestias da bexiga - - - - -														
124	« da urethra, abcesso uri- noso, etc. - - - - -														
125	Molestia da prostata - - - - -														
126	« não venereas dos orgaos genitales do homem - - - - -														
127	Metrite - - - - -														
128	Hemorrhagia uterina, não puerperal - - - - -														
129	Tumor uterino (não canceroso) - - - - -														
130	Outras molestias do utero - - - - -														
131	Kystos e outros tumores do ovario - - - - -														
132	Outras molestias dos orgaos genitales da mulher - - - - -														
133	Molestias não puerperales da mamma (excepto o cancer) - - - - -														
	<i>VII—Estado puerperal</i>														
134	Accidentes da prenhez - - - - -														
135	Hemorrhagia puerperal - - - - -														
136	Outros accidentes do parto - - - - -														
137	Septicemia puerperal - - - - -														
138	Albuminuria e eclampsia puerperal - - - - -														
139	Phlegmatia alba dolens puerperal - - - - -														
	A transportar	207	158	55	63	16	22	8	8	5	8	22	19	23	21

ADO

idades e sexos

E SEXO

E SEXO														TOTAES		Numero de ordem										
15 a 20 annos		20 a 30 annos		30 a 40 annos		40 a 50 annos		50 a 60 annos		60 a 70 annos		70 a 80 annos		80 a 90 annos			90 a 100 annos		Mais de 100 annos		Idade ignorada		POR SEXO		GERAL	
H	M	H	M	H	M	H	M	H	M	H	M	H	M	H	M		H	M	H	M	H	M	H	M		
29	82	73	95	76	59	69	51	77	49	61	42	39	17	8	12	5	2		2	3	2	77	68	1429		
				2																			7	2	9	119
1		1	2	1		3		2	1	3	1											11	6	17	120	
						1																	1		1	121
																										121
				1		1				1	1												6	1	7	122
												2			1											123
																										124
																										125
																										126
																										127
																										128
								1		1																129
																							2		2	130
																										131
																										132
																										133
																							1		1	134
																							1		1	135
																										136
																							27		27	137
																							1		1	138
																										139
80	37	74	110	80	67	73	57	79	52	65	43	41	17	9	12	5	2		2	3	2	733	700	1495		



ANNO 1908

EST

Óbitos por

Numero de ordem	MOLESTIAS	IDADE													
		0 a 1 anno		1 a 2 annos		2 a 3 annos		3 a 4 annos		4 a 5 annos		5 a 10 annos		10 a 15 annos	
		H	M	H	M	H	M	H	M	H	M	H	M	H	M
	Transporte	207	138	55	63	16	22	8	8	5	8	22	19	23	21
140	Outr. accidentes puerp., morte subita														1
141	Molestias puerperaes da mamma														
	<i>VIII— Molestias da pelle e do tecido cellular</i>														
142	Gangrena							1							
143	Anthrax e furunculose														
144	Fleimão e abcesso quente														
145	Outras mol. da pelle e seus annexos	2													
	<i>IX— Molestias dos orgaos da locomoção</i>														
146	Affecções dos ossos (não tuberculosa)	2													
147	Arthrites e outras mol. das articulações (exc. o rheum. e tuberc.)														
148	Amputação														
149	Out. affecções dos orgaos da locomoção														
	<i>X— Vícios de conformação</i>														
150	Vícios de conformação congênitos (excluidos os nascidos mortos)														
	<i>XI— Primeira idade</i>														
151	Debilidade congenita, ictericia e esclerema	26	15												
152	Out mol. especiaes da prim. idade	1													
153	Falta de cuidados														
	<i>XII— Velhice</i>														
154	Debilidade senil														
	<i>XIII— Affecções produzidas por causas exteriores</i>														
155	Suicidio por veneno														
156	“ “ asphyxia														
	A transportar	207	138	55	63	16	22	9	8	5	9	22	19	23	22

A DO

idades e sexos

E SEXO

E SEXO														TOTAES		Numero de ordem									
15 a 20 annos		20 a 30 annos		30 a 40 annos		40 a 50 annos		50 a 60 annos		60 a 70 annos		70 a 80 annos		80 a 90 annos			90 a 100 annos		Mais de 100 annos		Idade ignorada		POR SEXO		GERAL
H	M	H	M	H	M	H	M	H	M	H	M	H	M	H	M		H	M	H	M	H	M	H	M	
80	37	74	110	80	67	78	57	79	52	65	48	41	17	9	12	5	2	—	2	3	2	733	700	1495	
	7	18	25		2																	53	53	140	
																									141
																									142
																									143
																									144
																									145
																									146
																									147
																									148
																									149
																									150
																									151
																									152
																									153
																									154
																									155
																									156
80	44	75	128	81	92	74	60	79	52	65	44	48	21	17	21	9	4	2	4	3	2	851	788	1689	

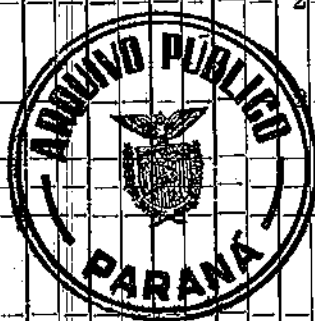

ANNO 1908

EST

Óbitos por

Número de ordem	MOLESTIAS	IDADE													
		0 a 1 anno		1 a 2 annos		2 a 3 annos		3 a 4 annos		4 a 5 annos		5 a 10 annos		10 a 15 annos	
		H	M	H	M	H	M	H	M	H	M	H	M	H	M
	Transporte	239	178	55	63	16	22	9	8	5	9	22	19	23	22
157	Suicidio por enforcamento ou por estrangulação														
158	Suicidio por submersão														
159	" " armas de fogo														
160	" " instrumentos cortantes e perfurantes														
161	Suicidio por precipitação de um lugar elevado														
162	Suicidio por esmagamento														
163	" " outros meios														
164	Fracturas														
165	Luxações														
166	Outros traumatismos accidentaes		2		1					1		2	2	2	
167	Queimaduras pelo fogo	1				1					1			1	1
168	" por substancias corrosivas				1										
169	Insolação														
170	Congelação														
171	Commoção electrica														
172	Submersão accidental		1		1	2	1					2		1	
173	Inanição														
174	Absorção de gazes deletérios(excepto (o suicidio).														
175	Outros envenenamentos agudos				1								1		
176	Outras violencias exteriores														
	<i>XIV—Molestias mal definidas</i>														
177	Hydropisia														
178	Morte subita		1	1											
179	Causas de morte não especificadas ou mal definidas	431	403	137	123	49	40	26	18	21	24	53	37	37	40
	TOTAL	670	530	193	191	68	63	35	26	27	34	79	59	64	63

ADO

idades e sexos

E SEXO

E SEXO														TOTAES		Numero de ordem									
15 a 20 annos		20 a 30 annos		30 a 40 annos		40 a 50 annos		50 a 60 annos		60 a 70 annos		70 a 80 annos		80 a 90 annos			90 a 100 annos		Mais de 100 annos		Idade ignorada		Por sexo		Geral
H	M	H	M	H	M	H	M	H	M	H	M	H	M	H	M		H	M	H	M	H	M	H	M	
29	32	73	95	76	59	69	51	77	49	61	42	39	17	8	12	5	2	2	3	2	771	633	1429		
1		1	2	2	1	3		2	1	3	1											7	2	9	119
							1															11	6	17	120
																						1		1	121
																									121
				1		1				1	1	2		1								6	1	7	122
																									123
																									124
																									125
																									126
																									127
																									128
							1			1															129
																								2	130
																									131
																									132
																									133
			1																				1		134
																							1		135
	4		12		8		3															27		27	136
	1																						1		137
																									138
																									139
30	37	74	110	80	67	73	57	79	52	65	43	41	17	9	12	5	2	2	3	2	733	700	1495		



ANNO 1908

EST

Obitos por

Numero de ordem	MOLESTIAS	IDADE													
		0 a 1 anno		1 a 2 annos		2 a 3 annos		3 a 4 annos		4 a 5 annos		5 a 10 annos		10 a 15 annos	
		H	M	H	M	H	M	H	M	H	M	H	M	H	M
	Transporte	207	158	55	63	16	22	8	8	5	8	22	19	23	21
140	Outr. accidentes puerp., morte subita														1
141	Molestias puerperaes da mamma														
	<i>VIII— Molestias da pelle e do tecido cellular</i>														
142	Gangrena							1							
143	Anthrax e furunculose														
144	Fleimão e abcesso quente														
145	Outras mol. da pelle e seus annexos	2													
	<i>IX— Molestias dos orgãos da locomoção</i>														
146	Affecções dos ossos (não tuberculosas)	2													
147	Arthrites e outras mol. das articulações (exc. o rheum. e a tuberc.)														
148	Amputação														
149	Out. affecções dos orgãos da locomoção														
	<i>X— Vícios de conformação</i>														
150	Vícios de conformação congenitos (excluidos os nascidos mortos)									1					
	<i>XI— Primeira idade</i>														
151	Debilidade congenita, ictericia e esclerema	26	15												
152	Out mol. especiaes da prim. idade	1													
153	Falta de cuidados														
	<i>XII— Velhice</i>														
154	Debilidade senil														
	<i>XIII— Affecções produzidas por causas exteriores</i>														
155	Suicidio por veneno														
156	" " asphyxia														
	A transportar	228	173	55	63	16	22	9	8	5	9	22	19	23	22

ANNO 1908

EST

Obitos por

Numero de ordem	MOLESTIAS	IDADE													
		0 a 1 anno		1 a 2 annos		2 a 3 annos		3 a 4 annos		4 a 5 annos		5 a 10 annos		10 a 15 annos	
		H	M	H	M	H	M	H	M	H	M	H	M	H	M
	Transporte	228	173	55	63	16	22	9	8	5	9	22	19	23	22
157	Suicidio por enforcamento ou por estrangulação - - - -														
158	Suicidio por submersão - - - -														
159	« « armas de fogo - - - -														
160	« « instrumentos cortantes e perfurantes - - - -														
161	Suicidio por precipitação de um lugar elevado - - - -														
162	Suicidio por esmagamento - - - -														
163	« « outros meios - - - -														
164	Fracturas - - - -														
165	Luxações - - - -														
166	Outros traumatismos accidentaes - - - -		2		1					1		2		2	
167	Queimaduras pelo fogo - - - -		1			1					1				1 1
168	« « por substancias corrosivas - - - -				1										
169	Insolação - - - -														
170	Congelação - - - -														
171	Commoção electrica - - - -														
172	Submersão accidental - - - -			1		1	2	1				2			1
173	Inanição - - - -														
174	Absorpção de gazes deletérios(excepto o suicidio) - - - -														
175	Outros envenenamentos agudos - - - -				1								1		
176	Outras violencias exteriores - - - -														
	<i>XIV—Molestias mal definidas</i>														
177	Hydropisia - - - -														
178	Morte subita - - - -			1	1										
179	Causas de morte não especificadas ou mal definidas - - - -	431	403	137	123	49	40	26	18	21	24	53	37	37	40
	TOTAL	670	530	193	191	68	63	35	26	27	34	79	59	64	63

ADO

idades e sexos

PE SEXO

PE SEXO														TOTAES		Numero de ordem									
15 a 20 annos		20 a 30 annos		30 a 40 annos		40 a 50 annos		50 a 60 annos		60 a 70 annos		70 a 80 annos		80 a 90 annos			90 a 100 annos		Mais de 100 annos		Idade ignorada		POR SEXO		GERAL
H	M	H	M	H	M	H	M	H	M	H	M	H	M	H	M		H	M	H	M	H	M	H	M	
80	44	75	128	81	92	74	60	79	52	65	44	48	21	17	21	9	4	2	4	3	2	851	738	1689	
1	1	1	—	1	—	2	1	1	—	1	—	—	—	—	—	—	—	—	—	—	—	7	2	9	157
—	—	—	—	—	—	—	—	—	—	—	—	—	—	—	—	—	—	—	—	—	—	—	—	—	158
—	—	—	—	—	—	—	—	—	—	—	—	—	—	—	—	—	—	—	—	—	—	—	—	—	159
—	—	—	—	—	—	—	—	—	—	—	—	—	—	—	—	—	—	—	—	—	—	—	—	—	160
—	—	—	—	—	—	—	—	—	—	—	—	—	—	—	—	—	—	—	—	—	—	—	—	—	161
—	—	—	—	—	—	—	—	—	—	—	—	—	—	—	—	—	—	—	—	—	—	—	—	—	162
1	—	3	—	—	—	2	—	—	—	1	—	—	—	—	—	—	—	—	—	—	—	7	—	7	163
—	—	—	—	—	—	—	—	—	—	—	—	—	—	—	—	—	—	—	—	—	—	—	—	—	164
5	1	13	—	14	1	9	—	4	1	—	—	—	—	—	—	—	—	—	—	—	—	—	—	165	
1	—	1	—	1	—	1	—	—	—	—	—	—	—	—	—	—	—	—	—	—	—	—	—	166	
—	—	—	—	—	—	—	—	—	—	—	—	—	—	—	—	—	—	—	—	—	—	—	—	167	
—	—	—	—	—	—	—	—	—	—	—	—	—	—	—	—	—	—	—	—	—	—	—	—	168	
1	—	—	—	—	—	—	—	—	—	—	—	—	—	—	—	—	—	—	—	—	—	—	—	169	
1	—	1	1	3	—	3	1	—	—	2	—	1	—	—	—	—	—	—	—	—	—	—	—	170	
—	—	—	—	—	—	—	—	—	—	—	—	—	—	—	—	—	—	—	—	—	—	—	—	171	
—	—	—	—	—	—	—	—	—	—	—	—	—	—	—	—	—	—	—	—	—	—	6	21	—	172
—	—	—	—	—	—	—	—	—	—	—	—	—	—	—	—	—	—	—	—	—	—	—	—	173	
—	—	—	—	—	—	—	—	—	—	—	—	—	—	—	—	—	—	—	—	—	—	—	—	174	
2	1	2	—	—	—	1	1	—	—	1	—	—	—	—	—	—	—	—	—	—	—	1	1	2	175
—	—	—	—	—	—	—	—	—	—	—	—	—	—	—	—	—	—	—	—	—	—	7	3	10	176
—	—	—	—	—	—	—	—	—	—	—	—	—	—	—	—	—	—	—	—	—	—	—	—	177	
—	—	—	—	—	—	—	—	—	—	—	—	—	—	—	—	—	—	—	—	—	—	2	2	4	178
—	—	—	—	—	—	—	—	—	—	—	—	—	—	—	—	—	—	—	—	—	—	7	6	13	179
88	42	60	128	73	95	65	86	90	63	82	58	59	40	23	29	2	7	7	6	5	5	1248	1248	2496	179
80	89	166	260	176	189	157	151	165	118	135	104	109	61	41	50	11	11	9	10	9	7	2205	2063	4271	



ANO 1908

EST

Óbitos por nacionalidade.

Numero de ordem	MOLESTIAS	NACIONA																
		Brazileiros		Portuguezes		Italianos		Hespanhoes		Allemaes		Ingleses		Franceses				
		H	M	H	M	H	M	H	M	H	M	H	M	H	M			
	<i>I—Molestias geraes</i>																	
1	Febre typhoide (typhus abdominal)	87	37															
2	Typho exanthematico																	
3	Febre recorrente																	
4	Paludismo {Agudo (febre intermitente) [A {Chronico (cachexia palustre) [B	16	19			1		1										
5	Variola	3																
6	Sarampo	26	19															
7	Escarlatina	2	2															
8	Coqueluche	3	4															
9	Diphtheria e croup	1	4							1								
10	Grippe	5	4					1	1									
11	Suor maligno miliar																	
12	Cholera aziatico																	
13	Cholera nostras																	
14	Dysenteria	4	6															
14	" epidemica									1								
15	Peste																	
16	Febre amarella																	
17	Lepra	4	2															
18	Erysipala		3															
19	Beriberi	1																
19	Outras affecções epidemicas	2																
20	Infeção purulenta e septicemia	1	1			1												
21	Mormo e lamparão																	
22	Pustula maligna e carbunculo																	
23	Hydrophobia																	
24	Actinomycoze, trychinose, etc.																	
25	Pellagra																	
26	Tuberculose laryngéa	2	2															
27	" pulmonar	97	97	2						1	1							
28	" meningéa																	
29	" abdominal	3															1	
	A transportar	207	202	2		2	1	2	1	3	1					1		

ADO

SEXO e estado civil

LIDADES														ESTADO CIVIL								TOTAES		Numero de ordem	
Outros europens		Anglo-americanos		Hispano-americanos		Turco-arabes		Africanos		Nacionalidade ignorada		Outros aziaticos		Solteiros		Casados		Viuvos		Estado civil ignorado		POR SEXO			GERAL
H	M	H	M	H	M	H	M	H	M	H	M	H	M	H	M	H	M	H	M	H	M	H	M		
1	1													21	28	13	7	4	3			38	38	76	1
				1										10	15	7	5	1				18	20	38	2
														3					2			3	2	5	A
														26	17		1	1				26	19	45	B
														2	2							2	2	4	3
														3	4							3	4	7	4
														2	2		1					2	4	6	5
														3	2	3			4			6	6	12	6
														3	2	3			4			6	6	12	7
														2	3	2	1	1	2			5	6	11	8
														2	3	2	1	1	2			5	6	11	9
														1	1	3		1	1			5	2	7	10
														1	1	1	1		2			1	3	4	11
														1								1	1	2	12
														1	1	1						2	2	4	13
														1	1							1	1	2	14
														1								1	1	2	15
														3	1							3	1	4	16
														1	2	1						1	2	3	17
														1	2	1						2	2	4	18
														1	2	1						2	2	4	19
														1	2	1						2	2	4	20
														1	2	1						2	2	4	21
														1	2	1						2	2	4	22
														1	2	1						2	2	4	23
														1	2	1						2	2	4	24
														1	2	1						2	2	4	25
														1	2	1						2	2	4	26
														3	1							3	1	4	27
														3	1							3	1	4	28
														7	2							7	2	9	29
														127	123	82	55	13	29	2	1	224	203	427	

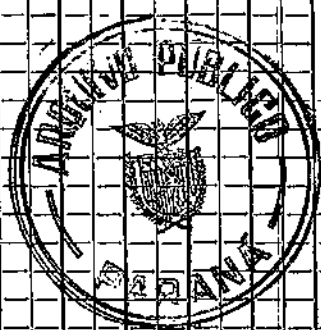

- 1
- 2
- 3
- A | 4
- B | 5
- 6
- 7
- 8
- 9
- 10
- 11
- 12
- 13
- A | 14
- B | 14
- 15
- 16
- 17
- 18
- A | 19
- B | 19
- 20
- 21
- 22
- 23
- 24
- 25
- 26
- 27
- 28
- 29

ANNO 1908

EST

Obitos por nacionalidade.

Numero de ordem	MOLESTIAS	NACIONA														
		Brazileiros		Portuguezes		Italianos		Hispanhoes		Allemaes		Ingleses		Franceses		
		H	M	H	M	H	M	H	M	H	M	H	M	H	M	
	Transporte	207	202	2		2	1	2	1	3	1				1	
30	Mal de Pott-															
31	Abcesso frio e por congestão															
32	Tumores brancos															
33	Tuberculose de outros orgãos															
34	« generalizada		1													
35	Escrophulose			2												
36	Syphilis			1												
37	Blennorrhagia do adulto															
38	Affecções gonococcicas da criança															
39	da cavidade buccal	1				1										
40	do estomago	2	3			5										
40	Cancer do figado		1													
41	e do peritoneo, dos intestinos e do recto						2									
42	outros dos orgãos genitales da mulher		6													
43	tumores do seio															
44	malignos da pelle		1													
45	dos outros orgãos e dos orgãos não especificados	5	6		1	2	2									
46	Outros tumores, excepto os tumores dos orgãos genitales da mulher															
47	Rheumatismo articular agudo	2	7													
48	« chronico e gotta															
49	Escorbuto		1													
50	Diabetes		2													
51	Bocio exophthalmico			1												
52	Molestia bronzeada de Addison															
53	Leucemia															
54	Anemia chlorose															
55	Outras molestias geraes								2							
56	Alcoolismo agudo e chronico	5	1													
	A transportar	227	223	2	1	10	5	2	1	5	1				1	

ADO

sexo e estado civil

LIDADES												ESTADO CIVIL								TOTAES		Numero de ordem			
Outros europeus		Anglo-americanos		Hispano-americanos		Turco-árabes		Africanos		Nacionalidade ignorada		Outros asiáticos		Solteiros		Casados		Viuvos		Estado civil ignorado			Por sexo		GERAL
H	M	H	M	H	M	H	M	H	M	H	M	H	M	H	M	H	M	H	M	H	M		H	M	
7	2			1										127	123	82	55	18	29	2	1	224	208	432	
	1															1						1		1	80
																									81
																									82
																									83
																									84
																									85
																									86
																									87
																									88
																									89
4																						2	1	3	A 40
																						1		1	B 40
																									41
																									42
																									43
																									44
																									45
																									46
																									47
																									48
																									49
																									50
																									51
																									52
																									53
																									54
																									55
3																									56
14	4					2								158	153	103	70	18	43	4	1	281	247	508	



Obitos por nacionalidade,

Numero de ordem	MOLESTIAS	NACIONA													
		Brazileiros		Portuguezes		Italianos		Hespanhoes		Allemaes		Ingleses		Franceses	
		H	M	H	M	H	M	H	M	H	M	H	M	H	M
	Transporte	227	228	2	1	10	5	2	1	5	1				1
57	Saturnismo														
58	Outras intoxicações profissionais chronicas														
59	Outros envenenamentos chronicos														
	<i>II—Molestia do systema nervoso e dos orgãos dos sentidos</i>														
60	Encephalite														
61	Meningite simples	A	22	10						1					
61	" cerebro-espinhal epide- mica	B													
62	Ataxia locomotora progressiva														
63	Outras molestias da medulla espi- nhal	2	1		1										
64	Congestão e hemorragia cerebraes	19	7			7				1	2				
65	Amollecimento cerebral		1												
66	Paralysis sem causa indicada	12	11			1				3	1				
67	Paralysis geral	1	1												
68	Outras formas de alienação mental														
69	Epilepsia	4		1		2									
70	Eclampsia (não puerperal)		1												
71	Convulsões das crianças	1	1												
72	Tetanos	21	18												
73	Choréa														
74	Outras molestias do systema nervoso		1												
75	Molestias dos olhos e seus annexos														
76	Molestias dos ouvidos														
	<i>III—Molestias do aparelho circulatorio</i>														
77	Pericardite	1	2												
	A transportar	312	237	3	2	20	5	2	1	10	4			1	

ADO

sexo e estado civil

LIDADES														ESTADO CIVIL								TOTAES		Numero de ordem	
Outros europeus		Anglo-americanos		Hispano-americanos		Turco-arabes		Africanos		Nacionalidade ignorada		Outros asiaticos		Solteiros		Casados		Viuvos		Estado civil ignorado		POR SEXO			GERAL
H	M	H	M	H	M	H	M	H	M	H	M	H	M	H	M	H	M	H	M	H	M	H	M		
14	4			2										183	188	103	70	18	43	4	1	23	247	508	57
																						1		1	58
																									59
																						1		1	60
	1																					23	11	34	A 61
																									B 61
																									62
																									63
	1																					2	2	4	64
																						23	9	37	65
																							1	1	66
	3																					19	12	31	67
																						1	1	2	68
																									69
																							7	7	70
																							1	1	71
																							1	1	72
																									73
																									74
																									75
																									76
																									77
18	5			2										194	171	133	80	28	54	5	1	133	303	672	



Obitos por nacionalidade.

Numero de ordem	MOLESTIAS	NACIONA													
		Brazileiros		Portuguezes		Italianos		Hespanhoes		Allemtes		Ingleses		Franceses	
		H	M	H	M	H	M	H	M	H	M	H	M	H	M
	Transporte	312	237	3	2	20	5	2	1	10	4			1	
78	Endocardite - - - - -	1	3			1					2	1			
79	Molestias organicas do coração - -	42	44	1		4	1	1		4	2				
80	Angina do peito - - - - -	1												1	
81	Affecções das arterias atheromas, aneurysmas, etc. - - - - -	12	11	2		3	1			2	1				1
82	Embolia e thrombose - - - - -	1		1		1								1	
83	Affecções das veias (varices, hemorroides, phlebite, etc.) - - - -														
84	Affecções do systema lymphatico (limphangite) - - - - -														
85	Hemorrhagias - - - - -			3			1								
86	Outras affecções do aparelho circulatorio - - - - -														
	<i>IV-- Molestias do aparelho respiratorio</i>														
87	Molestias das fossas nasaes - - -	1	1												
88	Affecções do larynge - - - - -	3							1						
89	" do corpo thyroide - - - - -														
90	Bronchite aguda - - - - -	52	44		1										
91	" chronica - - - - -	2	1												
92	Broncho-pneumonia - - - - -	26	19												
93	Pneumonia - - - - -	31	32	2			1		3						
94	Pleurisia - - - - -	4	4												
95	Congestão e apoplexia pulmonares -	1													
96	Gangrena do pulmão - - - - -		1												
97	Asthma - - - - -	1	7												
98	Emphysema pulmonar - - - - -														
99	Outras molestias do aparelho respiratorio (excepto a tísica) - - -	4	2							1					
	A transportar	494	459	9	3	29	8	4	2	18	10	1	1	3	1

DEMOGRÁFICO-SANITARIA DO PARANÁ

ADO

sexo e estado civil



LIDADES														ESTADO CIVIL												TOTAES		Número de
Outros europeus		Anglo-americanos		Hispano-americanos		Turco-arabes		Africanos		Nacionalidade ignorada		Outros asiáticos		Solteiros		Casados		Viúvos		Estado civil ignorado		Por sexo		GERAL				
H	M	H	M	H	M	H	M	H	M	H	M	H	M	H	M	H	M	H	M	H	M	H	M					
18	5			2										194	171	189	80	28	54	5	1	333	306	672				
4	3			1				1						16	18	35	14	6	19			57	51	108	78			
														1	1							2			2	80		
1	1							2						4	2	11	6	6	8			21	16	37	81			
						1		1						2	2			2				4	2	6	82			
																									83			
																									84			
																							4	4	85			
																									86			
																						1	1	2	87			
														3								3	1	4	88			
																									89			
4														46	42	7	3	3				56	45	101	90			
														1		1	1					2	1	3	91			
														25	18			2	1			27	19	46	92			
1				1										14	15	25	10	6	7			45	32	77	93			
7														1	3	4	1					5	4	9	94			
1																		1				2		2	95			
1																								1	96			
																						1	7	8	97			
																									98			
														2	1	2	1	1				5	2	7	99			
37	9			1	2	1	1	2	2					309	276	230	127	55	94	5	1	533	488	1097				

Obitos por nacionalidade,

Numero de ordem	MOLESTIAS	NACIONA														
		Brazileiros		Portuguezes		Italianos		Hespanhoes		Allemaes		Ingleses		Franceses		
		H	M	H	M	H	M	H	M	H	M	H	M	H	M	
	Transporte	494	459	9	3	29	8	4	2	18	10	1	1	3	1	
	<i>V — Molestias do aparelho digestivo</i>															
100	Affecções da bocca e seus annexos		1													
101	“ do pharinge	4	2													
102	“ do esophago	1														
103	Ulcera do estomago	1														
104	Outras affecções do estomago (excepto o cancer)	5	4													
105	Diarrhéa e enterite (abaixo de 2 annos	A	97	87												
105	Diarrhéa chronica				B	17	19									
106	“ e enterite (2 annos e acima)			9	23											
107	Ankylostomiasse	A	3	1												
107	Outros parasitas intestinaes	B														
108	Hernias e obstrucções intestinaes		1													
109	Outras affecções do intestino		1													
110	Ictericia grave		3	2		1										
111	Tumores hydaticos do figado															
112	Cirrrose do figado		7	5												
113	Calculos biliares		1													
114	Hepatite aguda, abcesso do figado	A	9	9												
114	Outras affecções do figado				B											
115	Affecções do baço															
116	Peritonite simples (excluida a puerperal)		3	1												
117	Outras affecções do aparelho digestivo (excepto o cancer e a tuberculose															
118	Appendicite e fleimão da fossa iliaca															
	A transportar	636	618	9	3	29	9	4	2	18	10	1	1	3	1	

DEMOGRAPHO-SANTARIA DO PARANA'

ADO

sexo e estado civil



LIDADES														ESTADO CIVIL								TOTAL		Numero de o	
Outros europens		Anglo-americanos		Hispano-americanos		Turco-arabes		Africanos		Nacionalidade ignorada		Outros aziaticos		Solteiros		Casados		Viuvos		Estado civil ignorado		Por sexo			GERAL
H	M	H	M	H	M	H	M	H	M	H	M	H	M	H	M	H	M	H	M	H	M	H	M		
37	9			1	2	1	1	2	2					809	276	290	137	55	94	5	1	699	488	1097	
															1							1		1	100
														4	2							4	2	6	101
																		1				1		1	102
														1								1		1	103
	1													2	2	3	2	1				6	4	10	104
	3													100	87							100	87	187	A 105
														17	19							17	19	36	B 105
	2	2												7	17	3	6	1	2			11	25	36	106
														3	1							3	1	4	A 107
																									B 107
	1	1														2					1	2	1	3	108
														1								1		1	109
														3	2				1			3	3	6	110
	1	1												4	3	3	3	1				8	6	14	112
																	1					1		1	113
	2	1												2	3	5	6	4	1			11	10	21	A 114
																									B 114
																									115
														2		1	1					3	1	4	116
																									117
																									118
47	14			1	2	1	1	2	2					453	413	247	145	64	98	5	2	771	688	1429	

ANO 1908

EST

Obitos por nacionalidade.

Numero de ordem	MOLESTIAS	NACIONA													
		Brazileiros		Portuguezes		Italianos		Hespanhoes		Allemaes		Ingleses		Franceses	
		H	M	H	M	H	M	H	M	H	M	H	M	H	M
	Transporte	636	618	9	3	29	9	4	2	18	10	1	1	3	1
	<i>VI—Molestias do aparelho genito-urinario e seus annexos</i>														
119	Nephrite aguda - - - - -	7	2												
120	Mal de Bright - - - - -	6	6	1		2									
121	Chyluria e hemato-chyluria -		1												
121	Outras molestias dos rins e seus annexos - - - - -														
122	Calculos das vias urinaarias -														
123	Molestias da bexiga - - - - -	5	1							1					
124	“ da urethra, abcesso urinoso, etc. - - - - -														
125	Molestia da prostata - - - - -														
126	“ não venereas dos orgaos genitaaes do homem - - - - -														
127	Metrite - - - - -														
128	Hemorrhagia uterina, não puerperal - - - - -														
129	Tumor uterino (não canceroso) - - - - -														
130	Outras molestias do utero - - - - -		2												
131	Kystos e outros tumores do ovario - - - - -														
132	Outras molestias dos orgaos genitaaes da mulher - - - - -														
133	Molestias não puerperaes da mamma (excepto o cancer) - - - - -														
	<i>VII—Estado puerperal</i>														
134	Accidentes da prenhez - - - - -		1												
135	Hemorrhagia puerperal - - - - -		1												
136	Outros accidentes do parto - - - - -														
137	Septicemia puerperal - - - - -		20			1		1							1
138	Albuminuria e eclampsia puerperal - - - - -														
139	Phlegmatia alba dolens puerperal - - - - -														
	A transportar	674	647	10	3	31	10	4	3	19	10	1	1	3	2

ADO

sexo e estado civil

LIDADES														ESTADO CIVIL								TOTAES		Numero de ordem		
Outros europeus		Anglo-americanos		Hispano-americanos		Turco-arabes		Africanos		Nacionalidade ignorada		Outros asiaticos		Solteiros		Casados		Viuvos		Estado civil ignorado		POR SEXO			GENERAL	
H	M	H	M	H	M	H	M	H	M	H	M	H	M	H	M	H	M	H	M	H	M	H	M			
47	14			1	2	1	1	2	2					458	418	247	148	64	98	5	2	771	638	1429		
														5	2	2						7	2	9	119	
	2													3	3	6	1	2	2			11	6	17	120	
															1								1	1	A 121	
																									B 121	
														2	1	3		1					6	1	7	122
																									123	
																									124	
																									125	
																									126	
																									127	
																									128	
																									129	
																							2	2	130	
																									131	
																									132	
																									133	
																							1	1	134	
																							1	1	135	
																									136	
		3																					27	27	137	
		1					1																1	1	138	
																									139	
49	18			1	2	1	2	2	2					465	424	238	178	37	101	5	2	798	700	1495		



Obitos por nacionalidade,

Numero de ordem	MOLESTIAS	NACIONA													
		Brazileiros		Portuguezes		Italianos		Hespanhoes		Allemaes		Ingleses		Franceses	
		H	M	H	M	H	M	H	M	H	M	H	M	H	M
	Transporte	674	647	10	33	10	4	3	19	10	1	1	3	2	
140	Outr. accidentes puerp., morte subita	47				1				1					
141	Molestias puerperaes da mamma														
	<i>VIII— Molestias da pelle e do tecido cellular</i>														
142	Gangrena	3			1										
143	Anthrax e furunculose														
144	Fleimão e abcesso quente		1												
145	Outras mol. da pelle e seus annexos	2													
	<i>IX— Molestias dos orgãos da locomoção</i>														
146	Affecções dos ossos (não tuberculosas)	2													
147	Arthrites e outras mol. das articulações (exc. o reum. e a tuberc.)														
148	Amputação														
149	Out. affecções dos orgãos da locomoção														
	<i>X— Vícios de conformação</i>														
150	Vícios de conformação congenitos (excluidos os nascidos mortos)		1												
	<i>XI— Primeira idade</i>														
151	Debilitade congenita, ictericia e esclerema	26	15												
152	Out mol. especiaes da prim. idade	1													
153	Falta de cuidados														
	<i>XII— Velhice</i>														
154	Debilitade senil	14	14		5	1									
	<i>XIII— Affecções produzidas por causas exteriores</i>														
155	Suicidio por veneno														
156	« « asphyxia														
	A transportar	722	723	10	37	12	4	3	19	11	1	1	3	2	

DEMOGRAPHO-SANITARIA DO PARANA



ADO

sexo e estado civil

LIDADES

ESTADO CIVIL

TOTAL

Outros europeus		Anglo-americanos		Hispano-americanos		Turco-árabes		Africanos		Nacionalidade ignorada		Outros asiáticos		Solteiros		Casados		Viúvos		Estado civil ignorado		POR SEXO		GERAL	Numero de ordem
H	M	H	M	H	M	H	M	H	M	H	M	H	M	H	M	H	M	H	M	H	M	H	M		
49	18			1	2	1	2	2	2					465	421	258	178	67	101	5	2	795	700	1495	140
	4														2	46		5				58	58	141	
														1		2		1				4		4	142
																			1				1		143
														2					1			2		2	144
																						2		2	145
														2								2		2	146
																									147
																									148
																									149
															1								1	1	150
														26	15							26	15	41	151
														1								1		1	152
																									153
	2	2								1					1	5	11	16	15			12	18	39	154
																									155
																									156
51	24			1	2	1	2	2	2	3				497	448	263	220	84	122	5	3	851	783	1639	

ANNO 1908

EST

Obitos por nacionalidade,

Numero de ordem	MOLESTIAS	NACIONA													
		Brazileiros		Portuguezes		Italianos		Hespanhoes		Allemaes		Ingleses		Francozes	
		H	M	H	M	H	M	H	M	H	M	H	M	H	M
	Transporte	722	723	10	337	12	4	319	11	1	1	3	2		
157	Suicidio por enforcamento ou por estrangulacao	5	1		1				1						
158	Suicidio por submersao														
159	" " armas de fogo														
160	" " instrumentos cortantes e perfurantes														
161	Suicidio por precipitacao de um lugar elevado														
162	Suicidio por esmagamento														
163	" " outros meios	6													
164	Fracturas														
165	Luxacoes														
166	Outros traumatismos accidentaes	43	8	2	1				1		1				
167	Queimaduras pelo fogo	6	3												
168	" " por substancias corrosivas	1													
169	Insolacao														
170	Congelacao														
171	Commoçao electrica								1						
172	Submersao accidental	13	4	1					1						
173	Inaniçao														
174	Absorçao de gazes deleterios(excepto o suicidio)	1	1												
175	Outros envenenamentos agudos	7	2												
176	Outras violencias exteriores														
	<i>XIV—Molestias mal definidas</i>														
177	Hydropisia	2	2												
178	Morte subita	7	4		1				1						
179	Causas de morte não especificadas ou mal definidas	1163	1182	7	19	17			15	10	1			2	
	TOTAL	1978	1982	20	358	30	4	338	22	3	1	3	4		

ADO

sexo e estado civil

CIDADES														ESTADO CIVIL								TOTAES		Numero de ordem	
Outros europeus		Anglo-americanos		Hispano-americanos		Turco-arabes		Africanos		Nacionalidade ignorada		Outros asiaticos		Solteiros		Casados		Viuvos		Estado civil ignorado		POR SEXO			GERAL
H	M	H	M	H	M	H	M	H	M	H	M	H	M	H	M	H	M	H	M	H	M	H	M		
51	24			1	2	1	2	2	3					479	443	235	220	84	122	5	3	531	783	1689	
	1													1	1	6								9	157
																									158
																									159
																									160
																									161
																									162
1														2		3		2						7	163
																									164
																									165
3														26	6	20	2	1		4		51	8	59	166
														4	2	2			1			6	3	9	167
														1								1		1	168
																									169
														1								1		1	170
1	1													10	3	6	1		1		16	5	21	171	
																									172
																						1	1	2	174
														3	1	4	2					7	3	10	175
																									176
																						2	2	4	177
																						7	6	13	178
37	36			1		1				1	1		1	573	831	232	239	103	186	3	2	1245	1245	2496	179
93	63			2	2	2	2	2	4	1		1		1420	1307	571	483	202	253	12	5	2205	2063	4271	



ANNO 1908

EST

Obitos per

Numero de ordem	MOLESTIAS	MUNI															
		Antonina	Aracaria	Assunguy de Cima	Bella Vista de Palmas	Bocayuva	Campina Grande	Campo Largo	CAPITAL		Castro	Colombo	Conchas	Deodoro	Entre Rios	E.º S. do Itararé	Guarapuava
<i>I — Molestias geraes</i>																	
1	Febre typhoide (typhus abdominal)				1	5	24							2	1		
2	Typho exanthematico																
3	Febre recorrente																
4	Paludismo {Agudo (febre intermitente) [A] {Chronico (cachexia palustre) [B]	1					4			6							
5	Variola						1										
6	Sarampo				2	1	1			4							7
7	Escarlatina																
8	Coqueluche									1							2
9	Diphtheria e croup																
10	Grippe																
11	Suor maligno miliar																
12	Cholera asiatica																
13	Cholera nostras																
14	Dysenteria						4										1
14	« epidemica																
15	Peste																
16	Febre amarella																
17	Lepra																1
18	Erysipela																
19	Beriberi							2									
19	Outras affecções epidemicas																
20	Infeccão purulenta e septicemia				2												
21	Mormo e lamparão																
22	Pustula maligna e carbunculo																
23	Hydrophobia																
24	Actinomycose, trychinose, etc.																
25	Pellagra																
26	Tuberculose laryngéa																1
27	« pulmonar	6			2	7	59			7		1		1	6	7	
28	« meningéa																
29	« abdominal	2															
	A transportar	9			7	14	111			18		1	2	2	9	16	

ANNO 1908

EST

Obitos por

MUNI

Numero de ordem	MOLESTIAS	CAPITAL																
		Antonina	Aracaria	Assunguy de Cima	Bella Vista de Palmas	Bocayuva	Campina Grande	Campo Largo	Curitiba	S. C. do Taboão	Nova Fátima	Castro	Colombo	Conehas	Deodoro	Entre Rios	E. S. do Itararé	Guarapuava
	Transporte	9			7	114		111			18		1	2	2		9	16
30	Mal de Pott-							1										
31	Abcesso frio e por congestão																	
32	Tumores brancos																	
33	Tuberculose de outros órgãos																	
34	" generalizada																	
35	Escrophulose																	
36	Syphilis							1										
37	Blennorrhagia do adulto																	
38	Affecções gonococicas da criança																	
39	da cavidade buccal							1										
40	do estomago							11										
40	Cancer do figado							1										
41	e do peritono, dos intestinos e do recto							2										
42	outros dos órgãos genitae da mulher	1						3									1	
43	do seio																	
44	malignos da pelle					1												
45	dos outros órgãos e dos órgãos não especificados					1		9										
46	Outros tumores, excepto os tumores dos órgãos genitae da mulher																	
47	Rheumatismo articular agudo							1			2							1
48	" chronico e gotta-																	
49	Escorbuto																	
50	Diabetes							1		1								
51	Bocio exophthalmico							1										
52	Molestia bronzada de Addison																	
53	Leucemia																	
54	Anemia chlorose																	
55	Outras molestias geraes																	
56	Alcoolismo agudo e chronico							7										
	A transportar	10			7	116		149	1		21		1	2	2		10	17

ADO

Municipios

CIPIOS

Municipios	Numero de ordem
Guaracessaba	621
Guaraniba	1
Imbituva	2
Ipiranga	5
Iraly	621
Jagnariahyva	9
Jaboticabal	16
Jacareinho	15
Lapa	15
Morretes	5
Palmas	55
Palmeira	118
Paranagná	5
Pirahy	5
Ponta Grossa	6
Porto de Cima	22
Prudentopolis	6
Rio Negro	6
Rio Branco	22
S. José da Boa Vista	6
S. João do Triunpho	9
S. José dos Pinhães	2
Serro Azul	5
São Matheus	1482
Tamandaré	1
Thomasina	1
Tibagy	2
União da Victoria	1
TOTAL	8
	14
	1
	3
	7
	1
	16
	9
	1
	2
	1
	1
	1
	2
	11
621	1
5	626
15	19
15	15
658	120
5	5
5	5
6	6
25	25
612	612
2	2
5	5
1508	1508



Numero de ordem

- 30
- 31
- 32
- 33
- 34
- 35
- 36
- 37
- 38
- 39
- 40 A
- 40 B
- 41
- 42
- 43
- 44
- 45
- 46
- 47
- 48
- 49
- 50
- 51
- 52
- 53
- 54
- 55
- 56

ANNO 1908

EST

Obitos por

Numero de ordem	MOLESTIAS	MUNI														
		Antonina	Aracaria	Assungruy de Cima	Bella Vista de Palmas	Bocayuva	Campina Grande	Campo Largo	CAPITAL	Castro	Colombo	Conchas	Decoro	Entre Rios	E. S. de Itararé	Guarapuava
	Transporte	10			7	116		149	1	21		1	2	2	10	17
57	Saturnismo - - - - -															
58	Outras intoxicações profissionais chronicas - - - - -															
59	Outros envenenamentos chronicos							1								
	<i>II—Molestias do systema nervoso e dos orgãos dos sentidos</i>															
60	Encephalite - - - - -							1								
61	Meningite simples							15		2						
61	" cerebro-espinhal epidemica - - - - -															
62	Ataxia locomotora puerperal															
63	Outras molestias da medulla espinhal - - - - -	1						2								
64	Congestão e hemorragia cerebraes	1			1			15								1
65	Amolecimento cerebral - - - - -															
66	Paralysis sem causa indicada - - - - -	1						2		2						2
67	Paralysis geral - - - - -							1								
68	Outras formas de alienação mental															
69	Epilepsia - - - - -							3								
70	Eclampsia (não puerperal) - - - - -															
71	Convulsões das crianças - - - - -					1										
72	Tetanos - - - - -				1	1		2							3	3
73	Choréa - - - - -															
74	Outras molestias do systema nervoso									1						
75	Molestias dos olhos e seus annexos - - - - -															
76	Molestias dos ouvidos - - - - -															
	<i>III—Molestias do apparelho circulatorio</i>															
77	Pericardite - - - - -							2								
	A transportar	18			9	217		193	1	26		1	2	2	13	23

ANNO 1908

EST

Óbitos por

Numero de ordem	MOLESTIAS	MUNI															
		Antonina	Araucaria	Assunguy de Cima	Bella Vista de Palmas	Bocayuva	Campina Grande	Campo Largo	CAPITAL			Castro	Colombo	Conchas	Deodoro	Entre Rios	E. S. do Itararé
	Transporte	13			9	2	17	183	1		26		1	2	2	13	23
78	Endocardite -							4	1								
79	Molestias organicas do coração -	1						53			5			1	1		
80	Angina do peito -							1									
81	Affecções das arterias atheromas, aneurysmas, etc.	1						20	1		1						1
82	Embolia e thrombose							5									
83	Affecções das veias (varices, hemorroides, phlebite, etc.)																
84	Affecções do systema lymphatico (limphangite)																
85	Hemorrhagias							2									
86	Outras affecções do aparelho circulatorio																
	<i>IV— Molestias do aparelho respiratorio</i>																
87	Molestias das fossas nasaes							1									
88	Affecções do larynge							3									
89	« do corpo thyroide																
90	Bronchite aguda	1		1				18		10				1	3	8	
91	« chronica									1							
92	Broncho-pneumonia					3		40		1							
93	Pneumonia					1		20		3						14	
94	Pleurisia															2	
95	Congestão e apoplexia pulmonares							1									
96	Gangrena do pulmão							1									
97	Asthma	1								2							
98	Emphysema pulmonar																
99	Outras molestias do aparelho respiratorio (excepto a tísica)							5									
	A transportar	17		10	2	21		37	3	49		1	3	4	16	48	

ADO

Municipios

CIPIOS

Municipios	Numero de ord em
Guaracessaba	
Guaratuba	
Imbituva	
Ipiranga	
Iraty	
Jaguariahyva	
Jaboticabal	
Jacarésinho	
Lapa	
Morretes	
Palmas	
Palmeira	
Paranaguá	
Pirahy	
Ponta Grossa	
Porto de Cima	
Prudentópolis	
Rio Negro	
Rio Branco	
S. José da Boa Vista	
S. João do Triunpho	
S. José dos Pinhães	
Serro Azul	
São Matheus	
Tamandaré	
Thomasina	
Tibagy	
União da Victoria	
TOTAL	
	78
	79
	80
	81
	82
	83
	84
	85
	86
	87
	88
	89
	90
	91
	92
	93
	94
	95
	96
	97
	98
	99



780 8 — 9 5 15 19 46 28 21 14 95 77 1 6 15 17 — 39 11 26 5 2 4 5 15 6 1097

ANNO 1908

EST

Obitos por

MUNI

Numero de ordem	MOLESTIAS	Antonina	Aracaria	Assunguy de Cima	Bella Vista de Palmas	Bocayuva	Campina Grande	Campo Largo	CAPITAL			Castro	Colombo	Conchas	Decoro	Entre Rios	E. S. do Itamaré	Guarapuava
									Curitiba	S. C. do Taboão	Nova Fonia							
	Transporte	17	-	10	221	-	-	887	3	-	43	-	1	3	41	6	48	
	V — Molestias do aparelho digestivo																	
100	Affecções da bocca e seus annexos																	
101	" de pharynge								2									
102	" do esophago								1									
103	Ulcera do estomago																	
104	Outras affecções do estomago (excepto o cancer)								2									2
105	Diarrhéa e enterite (abaixo de 2 annos)																	
105	Diarrhéa chronica	1							119	3		4						3
106	" e enterite (2 annos e acima)								31	1								
107	Ankylostomiasse					1			16			1						
107	Outros parasitas intestinaes																	
108	Hernias e obstrucções intestinaes								1									1
109	Outras affecções do intestino																	
110	Ictericia grave								2									
111	Tumores hydaticos do figado																	
112	Cirrhose do figado								4			1						
113	Calculos biliares								1									
114	Hepatite aguda, abcesso do figado																	
114	Outras affecções do figado								6			1		1				
115	Affecções do baço																	
116	Peritonite simples (excluida a puerperal)																	
117	Outras affecções do aparelho digestivo (excepto o cancer e a tuberculose)								1									1
118	Appendicité e fleimão da fossa iliaca																	
	A transportar	18	-	10	222	-	-	553	7	-	55	-	2	3	41	7	54	

A.D.O

Municipios

CIPIOS

Guaracessaba	Guaranuba	Imbituva	Ipiranga	Iraty	Jaguariaiva	Jaboticabal	Jacarsinho	Lapa	Morretes	Palmas	Palmeira	Paranaguá	Pirahy	Ponta Grossa	Porto de Cima	Prudentópolis	Rio Negro	Rio Branco	S. José da Boa Vista	S. João do Triunpho	S. José dos Pinhães	Serro Azul	São Mathews	Tamandaré	Thomasina	Tibagy	União da Victoria	TOTAL	Numero de ordem
730	8	—	9	5	15	49	46	28	21	14	95	771	6	15	17	—	39	11	26	5	2	4	5	15	6	1097			
						1	2					1		1													1	100	
																											6	101	
																											1	102	
																											1	103	
						1				1				2	1												10	104	
			3	2	1	4	2	1	5	10	12	1	1	4	10	1										2	187	A	105
			1			2	1	3	2	1	5	2	1	3	2												36	B	105
						1															1						86		106
						1									1											2	4	A	107
																											—	B	107
																1											3		108
						2		1				1		1													1		109
																											6		110
							1	2				6															14		111
																											1		112
																													113
			1	1	2	2	1	1						1	1				1	2							21	A	114
																											—	B	114
																													115
						1											1										4		116
																													117
																													118
730	8	—	14	8	17	62	53	36	30	15	117	793	8	21	18	—	44	12	39	6	2	4	5	19	6	1429			

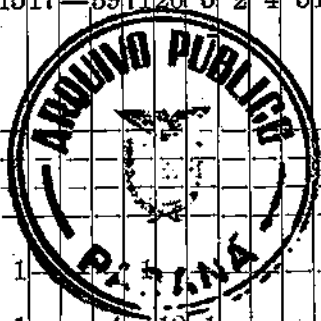

Obitos por

MUNI

Numero de ordem	MOLESTIAS	Antonina	Aracaria	Assunguy de Cima	Bella Vista de Palmas	Bocayuva	Campina Grande	Campe Largo	CAPITAL			Castro	Colombo	Conchas	Deodoro	Entre Rios	E.º S. do Itararé	Guarapuava	
									Ourityba	S. C. do Taboão	Nova Fôlomia								
	Transporte	18		10		222		53	7		56			2	3	4	17	54	
	<i>VI—Molestias do aparelho genito-urinario e seus annexos</i>																		
119	Nephrite aguda								7										
120	Mal de Bright	1						10											
121	Chyluria e hemato-chyluria																		
121	Outras molestias dos rins e seus annexos																		
122	Calculos das vias urinaarias																		
123	Molestias da bexiga	2				1		1											
124	« da urethra, abcesso urinoso, etc.																		
125	Molestia da prostata																		
126	« não venereas dos orgãos genitaeas do homem																		
127	Metrite																		
128	Hemorrhagia uterina, não puerperal																		
129	Tumor uterino (não canceroso)																		
130	Outras molestias do utero						1												
131	Kyestos e outros tumores do ovario																		
132	Outras molestias dos orgãos genitaeas da mulher																		
133	Molestias não puerperaeas da mamma (excepto o cancer)																		
	<i>VII—Estado puerperal</i>																		
134	Accidentes da prenhez																		
135	Hemorrhagia puerperal								1										
136	Outros accidentes do parto																		
137	Septicemia puerperal								6									4	
138	Albuminuria e eclampsia puerperal																		
136	Phlegmatia alba dolens puerperal																		
	A transportar	21		102		24		578	7		56			2	3	42	154		

ADO

Municipios

CIPIOS

Municipios	CIPIOS	Numero de ordem
Guaracessaba	780	
Guaratuba	8	
Imbituva	14	
Ipiranga	8	
Iraty	14	
Jaguariahyva	8	
Jaboticabal	17	
Jacareáinho	62	
Lapa	53	
Morretes	36	
Palmas	30	
Palmeira	15	
Paranaguá	117	
Piraahy	7	
Ponta Grossa	93	
Porto de Cima	8	
Prudentópolis	21	
Rio Negro	18	
Rio Branco	44	
S. José da Boa Vista	12	
S. João do Triunpho	39	
S. José dos Pinhães	6	
Sarro Azul	2	
São Mathews	4	
Tamandaré	5	
Thomasina	19	
Tibagy	6	
União da Victoria	1429	
TOTAL	9	119
	17	120
	1A	121
	B	121
		122
	7	123
		124
		125
		126
		127
		128
		129
	2	130
		131
		132
		133
		134
		135
		136
	1	137
	1	138
		136
780	8	14
8	14	8
14	8	19
8	17	64
14	62	55
8	53	37
14	36	31
8	30	16
14	15	128
8	7	7
14	93	97
8	8	26
14	21	20
8	18	45
14	44	18
8	12	40
14	39	6
8	6	2
14	2	5
8	4	52
14	5	21
8	19	6
14	6	1429



ANNO 1908

EST

Obitos por

Numero de ordem	MOLESTIAS	MUNI																
		Antonina	Araucaria	Assunguy de China	Bella Vista de Palmas	Bocayuva	Campina Grande	Campo Largo	Curityba	S. C. do Taboão	Nova Polônia	Castro	Colombo	Conchas	Deodoro	Entre Rios	E. S. do Itararé	Guarapuava
	Transporte	21			10	224		578	7		56		2	3	4	21	54	
140	Outr. accidentes puerp., morte subita					1	4		1							1	2	6
141	Molestias puerperaes da mamma																	
	<i>VIII— Molestias da pelle e do tecido cellular</i>																	
142	Gangrena								1									
143	Anthrax e furunculose																	
144	Fleimão e abcesso quente								1									
145	Outras mol. da pelle e seus annexos																	
	<i>IX— Molestias dos orgãos da locomoção</i>																	
146	Affecções dos ossos (não tuberculosas)																	
147	Arthrites e outras mol. das articulações (exc. o rheum. e a tuberc.)																	
148	Amputação																	
149	Out. affecções dos orgãos da locomoção																	
	<i>X— Vícios de conformação</i>																	
150	Vícios de conformação congenitos (excluidos os nascidos mortos)																	
	<i>XI— Primeira idade</i>																	
151	Debilidade congenita, ictericia e esclerema				1			10									1	1
152	Out mol. especiaes da prim. idade																	
153	Falta de cuidados																	
	<i>XII— Velhice</i>																	
154	Debilidade senil				1			12									1	2
	<i>XIII— Affecções produzidas por causas exteriores</i>																	
155	Suicidio por veneno																	
156	" " asphyxia																	
	A transportar	21			12	328		602	8		56		2	3	5	25	63	

ADO

Municipios

CIPIOS

Municipios	Numero de ordem
Guaracessaba	
Guaratuba	
Imbituva	
Ipiranga	
Iraty	
Jaguariahyva	
Jaboticabal	
Jacarésinho	
Lapa	
Morretes	
Palmas	
Palmeira	
Paranaguá	
Pirahy	
Ponta Grossa	
Porto de Cima	
Prudentópolis	
Rio Negro	
Rio Branco	
S. José da Boa Vista	
S. João de Triunpho	
S. José dos Pinhazes	
Serro Azul	
São Matheus	
Tamandaré	
Thomasina	
Tibagy	
União da Victoria	
TOTAL	
	140
	141
	142
	143
	144
	145
	146
	147
	148
	149
	150
	151
	152
	153
	154
	155
	156
1033	9
15	10
22	11
35	12
55	13
88	14
32	15
18	16
129	17
8	18
111	19
930	20
25	21
252	22
16	23
49	24
11	25
2	26
6	27
621	28
7	29
1669	30



ANNO 1908

EST

Óbitos por

MUNI

Numero de ordem	MOLESTIAS	Antonina	Aracuaia	Assunguy de Cima	Bella Vista de Palmas	Bocayuva	Campina Grande	Campo Largo	CAPITAL			Castro	Colombo	Conchas	Deodoro	Entre Rios	E.º S. do Itararé	Guarapuava
								Curitiba	S. G. do Taboão	Novo Polonia								
	Transporte	21	-	-	12	3	28	60	8	-	56	-	2	3	5	25	63	
157	Suicidio por enforcamento ou por estrangulação							1				1						
158	Suicidio por submersão																	
159	« « armas de fogo																	
160	« « instrumentos cortantes e perfurantes																	
161	Suicidio por precipitação de um lugar elevado																	
162	Suicidio por esmagamento																	
163	« « outros meios				2						1				1			
164	Fracturas																	
165	Luxações																	
166	Outros traumatismos accidentaes	2				1	1	6	1									13
167	Queimaduras pelo							1										1
168	« por substancias corrosivas							1										
169	Insolação																	
170	Congelação																	
171	Commoção electrica																	1
172	Submersão accidental							3	1									
173	Inanição																	
174	Absorção de gazes deleterios (excepto o suicidio)								1									
175	Outros envenenamentos agudos				1	1										2		1
176	Outras violencias exteriores																	
	<i>XIV—Molestias mal definidas</i>																	
177	Hydropisia							1										1
178	Morte subita																	
179	Causas de morte não especificadas ou mal definidas	153	58	2	5	13	50	153	157	60	6	15	49	9	7	4	43	109
	TOTAL	178	58	2	20	18	79	153	753	70	6	72	50	11	10	10	70	189

MFN 781